夕刊　京城日報
定價金壹圓　夕刊一部
印刷人　發行兼編輯人　新田　要
京城府太平通一丁目三十一番地　發行所　京城日報社

寄贈　14.8.21　朝鮮總督府圖書館

清津、羅津間鐵道新設
愈よ來年度豫算計上
工事費は二千七百萬圓

北鮮地方の開發幹線として鐵道局では清津羅津間約九十キロの鐵道新線をかねて建設課の手で計畫してゐたが、いよ〳〵工事費二千七百萬圓（十六年度末完成）來年度豫算に計上することになつた、完成の曉は國境へ通ずる東海岸環狀線の一環として國防的、經濟的の重大な意義を持ち、京城羅津間の所要時間も非常に短縮される筈である

我方損害なし
九龍國境戰果

【深圳十七日同盟】六日來の九龍國境における戰果左の如し
敵遺棄死體一〇〇、俘虜一五、無蓋貨車八輛
▲我が方一兵も損せず

最後通牒懷ろに
イザと云へばダ市占領の構へ
波蘭政府頻りに戰備を整ふ

【ワルソー十六日同盟】ダンチッヒ問題は秋風と共に一段の緊張を示し來り、一時平穩の小康で休暇を得てゐたポーランド陸軍將兵も十五日に至り一齊に休暇を取消され夫々原隊に歸營を命ぜられた又市當局の強制徵發の法令と共に[illegible]も開始せられ[illegible]兵の總動員態勢が整へられつゝある上に一方では正規兵の一部動員も行はれる等頻に戰備を整へつゝある模樣である、またポーランド政府は最近のダンチッヒ當局との交渉に當つてはその態度は一步も讓らず常に最後通牒を懷に強硬な態度を示しドイツが若し力をもつて來るならば即時ダンチッヒ占領を敢行する用意あるとの決意たる態度を示してゐる

直接交渉を行ふであらうと報じた

獨、洪外相會見

【ザルツブルグ十六日同盟】フリックドイツ內相の招待で訪獨中のハンガリー外相チヤーキ伯は十六日ザルツブルグ附近のフッシュル離宮においてリッベントロップ獨外相と會見、約三時間に亘り現下の中歐政勢を中心に重要商議を遂げた

獨逸領國境で獨、佛人が衝突
フランス稅關吏毆打さる

【メッツ（北佛）十六日同盟】ダンチッヒ問題を繞つて全歐洲が緊張を示してゐる折柄、今度はドイツ佛國境でドイツ人とフランス稅關吏との間に衝突事件が起り頗る重視されてゐる、フランス側の報道によれば事件は十五日午後メッツ市の北方獨佛國境のハイニング部落附近で發生したが、フランス稅關吏リジャール氏は同日午後四時から五時頃までの間にドイツ領から國境を突破してフランス領に入つてくる一台の自動車を認め、これを停止せんとし先づ自動車に近づいて所轄のドイツ人にフランス領なることを說明せんとしたところ、相手は突如にリジャール氏を毆打し再び暴行したのちドイツ領內に逃走したと傳へられてゐる

波政府、突如
シレジア國境閉鎖

【ドレステン十六日同盟】ドレステン・ノイエステ・ナハリヒテン紙は十六日の紙上において西部ポーランド國境カトウイツエよりの來電として、ポーランド政府は突如上部シレジア國境の閉鎖を命じ同地方の情勢はために大規模に緊張しつゝある旨報道し注目されてゐる、報道要旨左の通り
ポーランド政府は上部シレジア東部國境の完全封鎖を發令した、これがため從來永年に亘りドイツ領內の鑛山に出稼ぎに出てゐた數千に上る同地方在住鑛夫は生業を奪はれ大打擊を受けてゐる、又この國境封鎖と併行して上部シレジア地方一帶に亘りドイツ系市民に對し大檢擧の嵐が捲きおこり、同地方のドイツ少數民族は戰々兢々たるものがある

波蘭政府
獨と交渉

ローマ特電「十六日發」チアノ外相は十七日[illegible]、[illegible]駐伊大使を招致、ザルツブルグにおける會談の決定を中心に夫々會談を行ふものとみられる、なほ十六日附チョルナーレ・デ・イタリア紙はポーランドはドイツとの[illegible]

明朗、汕頭より

【皇軍攻略後いとも明朗化した汕頭も法幣下落の波にもまれてゐる、寫眞は法幣をザルに入れて遊んでゐる子供達】＝航空便

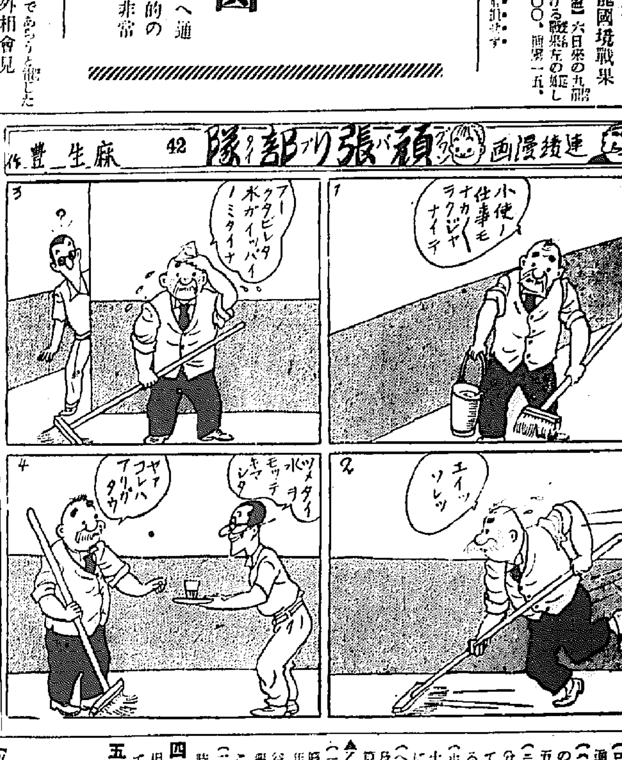

「開拓民」と改稱
滿洲移住者に限り『移民』の名稱抹消
けふ各道知事に通牒を發す

[illegible]といふ名稱は[illegible]といふので[illegible]に變更[illegible]することになつたが、本府でも今後特別の事情ある場合を除いて滿洲移民に關する限り從來の移民、移住者を開拓民と呼ぶほか、關係名稱も移民、移住の冠せられる名稱はすべてこれを開拓民と改稱することとなり十七日本府から各道知事宛通牒を發した

あすの五相會議取止め
四圍の情勢考慮更めて開催

【東京電話】對歐策の具體化に關する取扱の決定については去る八日の第七回五相會議の結果各般の情勢を考慮して愼重に決定することとなり十八日再度五相會議を開催するはずのところ、有田外相の手許において作成した試案は大體結論に達したが、首相、板垣陸相、米內海相、石渡藏相またこれが內容を檢討しつゝあるもの〻、各方面の情勢を見るに、右外相試案を檢討すべき時期は未だ熟せざるものありとなし、政府は十八日の五相會議を一先づ取止め、なほ暫く世界の情勢を靜觀し局面打開の上更めて五相會議を開催することとなつた

稅制改正案大綱

【東京電話】大藏省では十七日午前九時から藏相官邸に稅制調査會小委員會を開き左の如く分類所得稅、綜合所得稅、法人稅、臨時利得稅などの國稅各稅改正案大綱を附議決定することとなつたが、これにより國稅體系に關する改正案は稅率改正などを殘すだけで一まづ全貌が明かにされることとなつたわけである、よつて大藏省は內務省の地方稅制改正の成案を俟つてこゝに中央地方にわたる稅制の根本的改正大綱を決定し、今秋十月頃までにこれが法文化を終り明年一月十七日第七十五議會に提出する方針である

一、一般所得稅
（一）一般所得稅は各種の所得を綜合し所得金額中五千圓を超ゆる部分に對し百分の十乃至百分の六十五程度の累進稅率により課稅すること
（二）株式配當については二割控除を廢止し株式所得に要したる負債利子を必要經費として控除すること
（三）個人の營業所得の計算上臨時利得稅は[illegible]部分の利得に對する分を控除すること
（四）總所得一萬圓以下なるものの勤勞所得については一割程度の控除を認むること
（五）生命保險料の控除はこれを認めざること
（六）一般所得稅については地方附加稅を認めざること
（七）一般所得稅は前各項に定むる事項の外大體現行第三種所得稅の例によること

二、法人稅
（一）法人については法人稅を課することとし現行第一種所得稅、法人營業收益稅及び法人資本稅はこれを廢止すること
（二）法人稅は法人所得及び資本に對し賦課すること
（三）法人所得の計算上法人稅は[illegible]
（四）前事業年度において生じたる缺損金額は[illegible]年度の所得にこれを損金として算入すること
（五）法人稅の稅率は大體所得金額の百分の一八、資本金額の一千分の一程度とすること
（六）法人の受ける配當及び利子に對する分類所得稅は法人の所得に對する稅額よりこれを控除すること
（七）法人稅については地方附加稅を認めざること
（八）法人稅は前各項に定むる事項の外大體現行第一種所得稅、營業收益稅及び法人資本稅の例によること

三、臨時利得稅
▲甲　法人臨時利得稅
（一）法人については臨時利得稅[illegible]
（二）法人の利得は[illegible]を超ゆる金額及び資本金額[illegible]
（三）法人の利得金額はこれを[illegible]
（イ）[illegible]

一圓以下の部分　百分ノ十
（ロ）資本金額の年一割を超え基準利益率以下の部分　百分廿五
（ハ）基準利益率を超え資本金額の年三割以下の部分　百分四十
（ニ）[illegible]
（三）資本金額の年三割を超ゆる部分　百分六十五、小法人については右の標準をある程度輕減すること
（ホ）法人の基準利益率は昭和九、十、十一の三ケ年の平均利益率によること
（ヘ）法人の利益の計算上法人稅及び臨時利得稅はこれを損金に算入せざること
▲乙　個人臨時利得稅
（一）個人については甲種利得を廢止し昭和九、十、十一の三ケ年の平均利益を超ゆる部分の利益を利得とし百分三十程度の稅率により臨時利得稅を賦課すること
（二）個人の利得一萬圓以下なる時は臨時利得稅を賦課せざること

四、相續稅
相續稅については[illegible]稅率を[illegible]て大體三割程度の增徵を行ふこと

五、利益配當稅
利益配當稅については配當金に對する配當率年一割以下の部分に對する課稅を廢止すること

六、酒稅
（一）酒類に關する各稅法は單一法に統一すること
（二）各酒類間の負擔の均衡をはかり各稅種にわたり大體三割程度の增徵を行ふこと

七、砂糖消費稅
（一）色相別稅制度を廢止し製造方法別稅制度を採用すること
（二）稅率額において大體二割程度の增徵を行ふこと

八、物品稅
課稅範圍を擴張するとともに著侈品的性質濃厚なりと認められるものについては相當程度稅率の引上げを行ふこと

九、遊興飲食稅
飲食に對する免稅點をある程度引下げるとともに遊興の代に對する稅率を相當程度引上げること

其他　淸凉飲料稅、織物消費稅、揮發油稅、取引所稅、通行稅、入場稅等についても相當程度の增徵を行ふこと

稅改による增收
七億三千萬圓と推定

【東京電話】今回の中央地方を通ずる稅制の改正によつて得られる稅收入の增加は大藏當局の計算によれば、直接國稅において五億[illegible]、間接國稅において二億三千萬圓合計七億三千萬圓と推定される

が今假りにこれを現行稅制による本年度租稅收入豫算總額と[illegible]合計の[illegible]七千萬圓を加算する時、稅制改正の暁には租稅收入は實に三十三億圓の巨額に達する譯で、これを昨年度歲出豫算總額について見るに一般會計においては三十四、五億圓の要求が提出されてをり、新規要求は凡そ半額に査定されるとして總額五十億內外に落付くものと見られるから、去る第七十四議會において石渡藏相が我が國力の增強に伴ひ將來の一般會計豫算規模五十億と見て三十億を租稅に求むる方針で稅制改正をはかりたいと說明した政府財政が、今回の稅制改正によつて實現されることゝなつた

鈴木師團長
初登廳

新任師團長鈴木宗作中將は十七日午前九時師團司令部に登廳、出迎への幕僚と初對面し部隊長以下各部隊長に對し初の訓示を行つた、これに對し岡本參謀長が職員を代表して挨拶し、同十時から各部長から詳細なる狀況報告を受け、正午高級副官と會食をなし午後二時より軍司令部の初巡視を行ひ、初登廳の第一日を終へた

扶餘神宮
造營委員會及び事務局設置
あす、事務規定發布

【[illegible]】扶餘神宮造營事務の徹底を圖るため今回新に總督府內に扶餘神宮造營委員會及び事務局を設置することゝなつたが、委員會は本府內の高等官及び關係機關ある者の中から總督が任命し、事務局には總務部、經理部及び扶餘出張所を置き、事務局長に內務局長を充てるもので十八日附訓令第五十號をもつて制定を公布すると共に事務規定を發布することになつた

敵の出擊據點
長壽店占領迫る
滹沱水東岸で隨所に捕捉殲滅

【[illegible]十六日同盟】[illegible]水東岸安陵附近に集結した敵の一部[illegible]を圖るため[illegible]、十六日未明と共に[illegible]を占め、北方二十數キロの長壽店附近に逃げ込んだ敵[illegible]一千數百名を捕捉殲滅すべく我が[illegible]部隊は十四日夜半から安陵北方[illegible]より敵を猛擊し、隨所に敵を擊破しつゝ北進し十六日夜安陵北方二十五キロ[illegible]の[illegible]に迫り[illegible]

（陽安十五キロ）の西北約八キロの[illegible]の敵を擊破し[illegible]十六日朝來右翼より[illegible]攻擊中である、長壽店は今明日中に陷るであらう

米の肚を見極め
經濟問題を回訓
東京會談遷延內情推測さる

ロンドン特電「十六日發」香港における法幣對策問題の經濟に關しては未だ結論を明かにし得ないが、ドイツにおける延き問題のみに使用された新しき通告（經濟）の設定をイギリス政府が計畫してゐることは略明らかとなつた、從つたがらアメリカの協力なくしては實行不可能であるとしてイギリスは目下ワシントンの意向を打診中と解され、アメリカの態度が注目されてゐる、而して右は東京會談に對する經濟問題と何等かの關係ありとの觀測が行はれてをり、アメリカの意向打診が終るまではクレーギ大使に對し回訓を發し得ないであらうと見られてゐる

クレーギ大使
加藤公使と會見
東京會談續行を協議

【東京電話】日英東京會談はイギリス本國より回訓未到着のため第七次會談未開會のまゝ今日に至つてゐたが、クレーギ駐日大使は十七日午前加藤公使に會見を申込んだ結果右會談は午後二時二十分より外務次官官邸に開かれ東京會談續行に關して協議を遂げた

定例參議會
【東京電話】

十七日の定例參議會は午前十時より首相官邸に開會町田參議以下各參議（荒木、池田、松岡三氏缺席）出席し首相の當面の諸問題について懇談を重ね、同十一時十分よりは特に平沼首相の出席を求めて歐洲問題、ノモンハン事件、日英會談につき約二十分間にわたり政府側の報告を聽取して正午散會した

新外綱

石渡藏相の大食は有名な話だが先日來風邪氣味で大分腑抜けしたので[illegible]具合がよろしいといふ、どの位食つてゐるかと尋ねると『まあ普通だ』『ではお飯は[illegible]どの位です』『若いときは四五人分は平氣だつたが近頃でも一日に四、五回飯を食ふね、どうも僕の胃袋はどんな大きな[illegible]も見事消化しきるだけの餘裕があるんだが』と食ひ足りなささうな顏である【寫眞は石渡藏相】

府の錄音

南山上陸、[illegible]、さて、これからの香港はどうなるか。
×
そこで、一應は『ざまア見やがれ』と溜飮を下げる手もあり。
×
しかし『待つた』——杯の飯は盛り切られぬと來た。
×
顏ぶれ・齒牙を[illegible]すとも、こんな期間に今以て氣のつくのは遠い先のもの。
×
中には、カサ氣の[illegible]から一蹴された、誠心する[illegible]らず、紙面にはチラホラ見えた。
×
この際、本[illegible]ならずとも、移動に[illegible]一本記錄してやる。
×
[illegible]

人

◇岡田英雄氏（[illegible]）同上
◇伽藤金榮氏（[illegible]）同上
◇[illegible]氏（[illegible]）同上

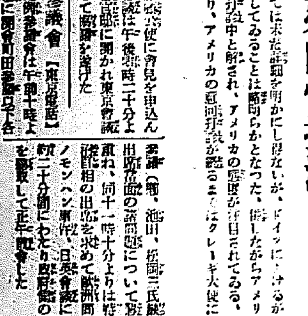

伏見宮妃殿下に侍醫を御差遣

【東京電話】畏き邊りでは伏見宮同妃經子殿下の御容態御重態にわたらせられる趣を聞し召され、十六日夜、天皇、皇后、皇太后三陛下より果物一籠を賜ひ、天皇、皇后兩陛下には荒井侍醫を御差遣御見舞せしめられる旨御沙汰あらせられ、荒井侍醫は御下賜品を捧持して午後十一時四十分東京驛發列車にて熱海の御別邸に伺候した

伏見宮妃殿下 御安眠遊ばさる

【熱海電話】御不例にわたらせられる伏見宮妃經子殿下には十七日夜は依然發熱の御容態とて宮妃知子殿下を始め奉り御近親の御手厚き御看護と宮内省侍醫の御手當にて御小康を保たせられ、御安眠さへ遊ばされた御模様で、十七日午前九時三十分[illegible]れた

宮内事務官は熱海西山の御別邸にて左の如く謹んで發表した

昨夜は御安静にて相當御安眠と拜されました、これ以上のことは申上げかねます

なほ久邇宮朝融王殿下には十七日午前六時四十分自動車にて御出發、同八時二十分御別邸御着御見舞ひ申上げ、同九時五分御自動車で御歸京遊ばされた

名譽の體力章 檢定合格者に授與

京城府では七月十六日から八月十八日まで一ヶ月と二日に亘つて府内の各青年學校生徒、青年團員の體力檢定を行つたが、檢定に合格したものには名譽の合格バッヂを授與することになつた、檢定を受けた十五歳から廿五歳までの青年學校生、青年團員は五百五十餘名に上つてゐるが初級の豫想合格數はこのうちの一割から一割二、三分程度で、中級合格は僅かに二、三名といつた心細い成績で、一人前の國民になれる體力檢定標準を見ると、初級は走力が百米を十五秒、二千米を九分といふことになつてをり、跳力は四米、投力は卅五米、運搬力（五十米）は四十キログラムを十五秒、懸垂は五回、中級は走力が百米を十四秒五、二千米を八分、跳力は四米五〇、投力は四十米、運搬力（五十米）は五十キログラムを十五秒、懸垂は十回、上級は走力が百米を十三秒五、二千米を七分卅秒、跳力は四米八〇、投力は四十五米、運搬力（五十米）は六十キログラムを十五秒、懸垂は十五回といふことになつてゐる、見事に檢定をパスした名譽の體力保持者に對しては九月上旬府廳屋上から夫々合格證書と共に合格バッヂを授與することになつた【カット＝名譽の體力合格章】

世は映畫の時代 昨年の入場料が約四百萬圓也

本府警務局の最近出來上つた昭和十三年の全鮮興行狀況調査によると、興行の延日數は四萬六千百九十四日、入場者數は一千八百廿七萬四千三百二十人その入場料金は五百九十八萬八千七百六十九圓の巨額に上つてゐる、これを興行種別に見ると

▲演劇興行日數八千三百五十四日、入場者二百四十二萬二百二人、入場料百八萬六百四十七圓▲活動寫眞興行日數三萬四千百二十一日、入場者千六百九十九萬六千七百六十人、入場料三百七十六萬五千六百三十九圓▲その他興行日數三千七百十九日、入場者百八十六萬三百四十人、入場料十四萬二千四百八十二圓で、映畫興行が日數、入場者、入場料、とも半數以上を占めてゐるが、さらに各道別に調査すると京畿、慶北、平南の大都市を持つ、京畿、慶南、平南の三道の入場者は一千八十四萬一千三百四十一人で、全鮮の五割九分を占め、咸南、慶北がこれについでゐる

驛から持逃げ

【咸北羅南】咸北羅南生れ金[illegible]大（二二）＝假名＝は十七日午前十一時ごろ京城驛一、二等待合室で[illegible]中川洪二君（三）の手提カバンを窃取、逃走中を南大門署員に取押へられた

滿洲國選手入城 綜合競技に出場の九十一名

第一回日滿支綜合競技大會に出場の滿洲國選手第一班四十三名を始め九十一名は十七日午前八時京城驛着列車で京城入りしたが、驛頭には京城府ほか各關係者十五名が出迎へ、ストピューロー前田東水氏、京城商工會議所伊井和夫氏、辛京畿道產業課長、府會議員伊藤東作氏、臨安京城商組合長、[illegible]京城府尹等關係者が出迎へた、選手團は大會終了後京城を觀光させるには…と三越、三中井四時半散會した

京城に着いた滿洲國選手團

一億突破間近か 全鮮の郵貯凄い成績

〝一億一心百億貯蓄〟の波にのつて、郵便貯金は素晴しい躍進です——遞信局の調べによると七月中の郵便貯金新規預入人員は十萬六千八百九十四人で、一方同月に貯金預入れを受けたものが一萬八千二百卅人なので差引八萬八千六百四十四人の預入者が殖加したことになつてゐる、全鮮の預入人員は九百七十八萬二千三百七十九人で、その現在高は九千四百七十九萬二千四百九十三圓で、昨年の七月に比べると二千二百四十一萬八千九百五十二圓（三割一分）の増加、今年六月からは四百四十萬三千五百八十八圓（五分）増加してゐる、この分では大體九月中にはいよいよ一億圓を突破するだらうと遞信局は非常な意氣込みである

小生任中は公私共御懇情を忝ふし殊に出發に際しては暑中態々御見送り被下難有奉深謝候右不取敢御禮迄略儀乍ら以紙上如斯に御座候　敬具

八月十七日　黑木豊　波津子

清雲小學生が道路の清掃を

京城清雲町清雲小學校五、六年生約百名は自發的に夏季休暇期間中の去る十三日朝学童が集つて學校附近の道路をきれいに清掃した、と感心な學童で[illegible]

區劃整理の補償金審査

京城府では、九月末ごろから住宅地帯に指定された大峴町四十七萬八千坪の區劃整理に着手することになり、既に府會で承認を得てゐるが、同地區内には現在二千五百戸ばかりの住宅があるので同方面の區劃整理施行にともなつて、これらの住宅その他の工作物の移轉問題に立退補償金を交附することになり二十三日午後一時から府廳第四會議室に補償金審査委員會を開く

旅行はお控へを 十九、廿は學生で滿員

一般旅客に鐵道局から赤信號が出た、夏休み中の學生がこの十九、廿の兩日から歸省しはじめるので、この兩日は各驛とも學生連で超滿員になる見込で非常に混雑が豫想され、鐵道局では勿論出來るだけ當日は列車を増發して輸送に努めるべく準備してゐるが、一般旅客はなるべくこの兩日は旅行をひかへて下さいと注意してゐる

バリカン行脚 朴君は大もて！

京城本町一ノ六七京城床屋組合理髮科生徒朴正氏（二三）は、腕に覺えのバリカン持つて北支に白衣の勇士慰問行脚を志し、去る五月京城を出發、北支各地の陸軍病院や部隊を巡つて勇士の頭を刈り、内外地の新聞にも報道されたが、[illegible]

公衆電話

電話一臺二千五百圓といふ途方もない相場が呼んでゐる京城府内は電話がいくらあつても足りない有様で、このごろ、郵便局の公衆電話の使用度數がグンと増えて來た、この公衆電話は三分間の一通話毎に五錢を入れなければ話が出來ないといつた不便、話が必要なので、話中プツリと切れてもまた五錢玉を持つてゐなければ話が出來ないといつた不便

五錢で存分に 度數制度を近く廢止

があつて、これをなんとかして貰へないものかと要望されてゐたが、今度内地でも現在の時分制（一通話三錢）を廢止することになつたので、遞信局でも近くこの制度を廢止、五錢玉一つで思ふ存分話が出來るやうにしようとその準備を進めてゐるが、おそくとも九月までには實現することになつた【寫眞＝便利になる公衆電話】

腹部盲管の大手術に成功 しかも設備の不足な戰線の眞つ只中で 醫學界の誇り杉浦（藤室部隊）軍醫

【滄州にて桑原特派員】

激しい夕陽の中を、普通ならば一行動中のことなので後日の機會にゆつたが「やつて見よう」と例の調子で見事に手術に成功、戰地に於ても後續の部隊長の名の下に勇士の命を救はれた

七月十七日午後九時ごろ滄州附近の戰鬪で、猛烈な行動中のことなので後日の機會に[illegible]へやつと見入れようとした敵彈の一發が杉浦部隊長（京大醫學部出身）のところに一人の盲管患者が運ばれて來た、腹部貫通の危篤患者で勇士は苦痛に[illegible]け夕食の支度にとりかゝつて河原で飯盒を洗つてゐるところを、物陰から狙撃の一彈が左腕から右大腿部に至る部分に貫通、遂に腹部盲管となつて苦しい出血、先づ何時の重態であつた

消毒も十分で居ない機関で如何な設備であり、行動間の要な所で

安靜　どころではなかつたこの患者はめきめきと元氣を回復し四十分である、先づは決行でありしかし能ふ限りの手術をつくすことは光榮ある努力であり、[illegible]

これが今日の大手術にとりかゝつた、自ら後の大手術にとりかゝつた、自ら後で外科の手に立つた杉浦部隊長はメスを手にとるとその時、敵彈の弾丸を病院ならば專門の醫療の手當を尽くすことの出來る設備もない部隊で、大方は無謀とされてゐるものなので、これは常人よりもメスを取つた杉浦部隊長が激いて、手術の仕方によつては戰地の腹部盲管を救はれるものと、[illegible]

は讃へる

惜しいことをした、あの手術が成功すると知つたら、摘出した腸は標本として保存して置くのだつた、二ヶ所を切開して更に盲管、一寸で五ヶ所の傷といふことも全く記録にないことで、あの設備の不十分な手術で腹部盲管患者に生命をとりとめる見込がついたことは實に十分誇り得る奇蹟的な成功だと思ふ、これには何よりも滿洲生れで生活力の旺盛なことゝ、行動中の夕食前で腸に一物も殘つてゐなかつた關係もあると思ふがとに角偉いものである

これが年十二萬圓！ そこで煙草の空箱を回收

全鮮の愛煙家が御用ずみとなり無造作に道路、塵箱、反古籠の中に投げ捨てる煙草の空箱や小箱はと見ると、その煙草の賣上數から推測すると一年の煙草の賣上數から推算すると目方にして約六十萬貫といふ數に上り、一貫目十錢として年に十二萬圓に達するので、全鮮中の見地から何んとかして回收し、これを再製原料として使用させるほか、この空箱代金を國防獻金に回收するだけ一つでも多く獻納しませう

と京城煙草小賣人協會が一石二鳥の名案を企て、全鮮一齊に實行すべく愛煙家諸氏に呼びかけることになつた、その取扱方法について當局では次の通り語つてゐる

蒐集する煙草の顔類はかなり、下さなの小箱を除く全製品で、これに就ては各家庭の協力が必要で特に家庭を守る主婦方の御援助をお願ひしたい、又これが取纏めに當つては各煙草小賣人が奉仕することになつてゐる、備煙草小賣人の店には蒐集容器を備へつけてあるから散歩の時など空箱が出來たら最寄の一箱でも、又は郵便で小賣人の店に屆けて下さい、お手やら紙箱の中に入れて下さい、特に釜山、大邱、平壤、木浦、羅南等の小賣人の團體より配付の容器なり、又は紙袋に入れて小賣人が回收に行きます【寫眞＝空箱回收箱】

〝京城觀光〟紹介懇談會

觀光客誘致京城の觀光の宣傳に大車の京城觀光協會では、十六日午後二時から京城府廳で有賀觀光課長、山根[illegible]、春田京城觀光協會主任、ツーリスト[illegible]

各國健男兒を網羅 興亞青少年訓練愈よ開かる

【東京電話】亞細亞に躍ぶ青少年運動の一環として遠く北米の青少年を交へて盛大に開かれた興亞青少年訓練大會は總上十七日から内地に集まつた日滿支その他、ドイツ、イタリー、滿洲國、中華民國、タイ國また遠くは北米の青少年を交へて非常な盛況で、大テント村に朝鮮から駆付けた生徒三名の參加を見て開かれた、朝鮮からは代表として[illegible]民國、タイ國、北米等の盟友達が日本の友達の温い心づくしに感激しながらそれぞれ落つき、七千餘名が數千人の訓練に感激するに入つた

青少年訓練大會の發會式は、午後三時半から總長少年團理事長二荒芳德伯の開會の辭に五日間の集團訓練に入つた

巡査採用に特典 歸鄉軍人に對し

從來警察官の採用に當つては試驗を行つて來たが、その中に特典を設くることあるべからずと規定し、目下警察官の體格及び學力の規準に鑑みて巡査採用の特典を明示し、また今後の學校卒業者には試驗を免除して一部の採用に當つては特に[illegible]

除隊者の戰線體驗につき考慮を拂つて從來警察官採用者に對して[illegible]

バタ屋の腕章に權利金！ 調べた鍾路署もビツクリ

鍾路署管内で浮浪者と防犯の一石二鳥策としてさきに當局は京城府内に散らばるバタ屋を統制することになり、バタ屋の身元を調べた上腕章を交付したが、このバタ屋の中にはこの腕章をインチキ物に仕立て一ヶ月いくらといつた風に賃貸してゐるものもあつて一本の腕章に權利金がついて扱つてゐることが判明、當局では今後こんな不正に[illegible]

うろつく男 洋服專門泥

十六日午後八時ごろ京城鐘路町四一八萬壽商店さん宅の附近をうろついてゐる男を西大門署員が誰何へた、この男は京城北阿峴町七ノ三七洋服職工金用植（二）で去る五日西大門町二ノ七金世植洋服店から持出した数着のヤードを流用したものを手始めに洋服生地を盗んで自白した

新発売 文間 シモン

廣澤虎造

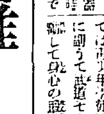

浪曲 廣澤虎造 八月廿六日 廿七日 午後六時開演 於府民館 前賣券 三越 本町二 サツポロビヤホール

週日の試合禁止 學校運動の根本方針明示

【東京電話】學生野球問題が文部省當局と六大學リーグとの間に紛糾してゐる時、文部省では學生の運動競技について學校長、専門學校長、大學、高等専門學校長に對し學生生徒の運動熱の過度を戒めて遂に學生が學業をおろそかにする弊風を除かうと左記の通り方法明示して學生生徒の學業本分を守らしむる一方、學生の運動はこれ等に賭することを禁止して、

一、特に文部省の承認したる場合の外試合又は練習のため授業を缺くが如きことあるべからざること

二、試合に際してはこれに關與するものは勿論、その他學内にあるものは、當に學生試合の精神を理解するの風を養はしむるやう指導監督をなすこと

つめすぎ危險 大陸劇場に注意

さきほど新築落成して開場した京城鐘路の大陸劇場では、大陸劇場は、大勢の收容者で定員八百八十名を超過してゐるが、毎日超過してゐる上も詰めに勝つて大勢無理をしてゐるので鍾路署では衛生保健、災害事故發生の萬一の場合を慮れ、十七日劇場主石原氏を呼び出して注意を促した

落磐で壓死【平壤】平北湖南山鉱業所の三坑夫がは去る五日午前八時入坑した際突然落盤に打たれて即死したが此の程原因が判明、直ちに當局の手に渡つた

一、健康者に對しては採用につき特別の考慮を拂ふこと

二、下士官兵で滿期の者及び上に資格する者は試驗の上本人の學識能力等に對しては特別の考慮を加ふること

三、下士官以下の兵は採用試驗につき特別の考慮をなすこと

また大密航團

【釜山電話】また大密航團——慶南東萊郡多大浦沖に大密航船が碇泊してゐるとの報を聞知した釜山水上署では、十七日午前二時急遽警察部員で沖合に急行、夫々檢擧した大密航船の乘組員十數名及び多數の密航者を逮捕した、ブローカーは慶北尚州郡咸昌面羅[illegible]二四（二）外六名で、内地渡航希望者は慶北尚州郡咸昌面羅[illegible]外九十五名で一人當り廿四乃至卅四の手數料を取つてゐたものである

幼兒轢死

【新義州】十六日午前八時三十五分宜川郡北面[illegible]の二女[illegible]（三つ）は同驛附近の軌道上で遊んでゐるとき折柄進行して來た北行列車に轢かれて即死した、この爲め同列車は十八分延着した

十七日朝の天氣概況

優勢な高氣壓は北海道の北部を西進しつゝあり日本海北部に出でその勢は大いに衰へた、高氣壓は千島方面に擴がり本邦中部及南鮮も高氣壓が附近く概ね晴れだが西北鮮は曇り勝で天氣の風は可なり弱く寒つた、鮮内の氣温は例年に比し北鮮は二度高いがその他は一、二度低く鮮内は二度乃至五度低い

京城地方【今晩】北の風晴一時曇【明日】同じ

仁川地方【今晩】晴一時曇【明日】晴一時曇

京城温度（十六日）最高二十二度七最低十九度八（十七日）今朝六時十九度四正午二十三度五

仁川の潮時（18日）	午前	午後
滿潮	七・一三	七・五五
干潮	一・〇五	一・五五

森永ドライミルク
眞夏でも腐らぬ、新鮮無比
消化の一番よい優良粉ちち
森永製菓株式會社

體力減退に
濃強やつめ肝油球 ホルゲン
一家に常にそなへて置くと海を上がる體力を強め、體力減退、夏に疲勞し易き人は僅かの量で健康の快味を現出來ます。
定價 一円五十錢 三円・八円
本舗 北海道肝油株式會社 京城 新井藥房

いんきんたむし水虫・
セーキン
すり込んだ翌日から薄皮が取れて治りが速い
五十錢 一円 各薬店にあり

衛生陶器は東陶製品 セメント防水剤はマノール
タイルの御用は OK 印
(在庫豐富)
淡陶タイル特約店 鈴木タイル製陶所代理店 マノール防水剤代理店 東洋陶器會社特約店
特殊建築材料商 吉川洋行
京城黄金町二丁目（電話本局長七〇六番）

大毎・東日懸賞募集入選歌
讃へよ！本日の翼 示せ！興亞の意氣
世紀の快擧
愛國ビクター
世界一周大飛行の歌
征空行
所要時間は？ ニッポン號の性能・航程・使用エンジン等の記録を歌ひ込めた最大の記念レコード
HIS MASTER'S VOICE

京城府元町一丁目（麻布聯隊前）
平岡内科醫院
電話龍山一二五一番

にくらし
いよな うまさです
ギュッと 嚙んで 見てやつて下さい
ボーイ菓子 スカウト
どこの菓子店にもあり 5セン

百日咳 ぜんそくの方へ 無料で差上げます
（咳の方にとり や喘息の方にも）
お困りの方は色々と迷はず私共へ御相談下さい、私は長い間喘息の研究を重ね當地の醫師と協力して致した處方藥で今日の如く完全に治るまでに十數年苦しんだぜんそくが喘息が全治したのです、作用は一時押へのトンプクと違ひ副作用もなく永年の痼疾も消散する藥です（百日咳にも大効あり）ハガキでお知らせ下さい私の長年苦心した治法を御自分で出來る療法を差上げます
廣島縣安佐郡龜山村 森本作市

ポリドール・レコード
9月新譜
VOL.12 アメリカ映畫スター篇
VOL.11 南歐名曲篇
輕音樂集の新盤！
洋楽
ウェーバーの名作歌劇盤
★歌劇「魔彈の射手」
ロマンス・飛躍（シューマン）
潮來夜船 北原太郎
童謠 お寺の小僧さん
旅のつばくろ 小林千代子
小林千代子さんのポリドール入社を祝ふ 期待す！ 菊池寛
歌の女王が更生の情熱こめて唄ふ哀切のメロディー
PO—476

流行歌
あけぼの小唄
鐘は上野か
江南の月
遲しき進軍
勿忘草
とし子ろ
ダイナ
青春の丘・心の子守唄
行進曲「立派な兵隊」「味方が敵か」
里恋峠 田端義夫
（片面・晴々街道 上原敏）
一作ごとに人氣湧く新鋭歌手 田端義夫の新生面を聽かれよ！
大陸の町
名作「國境の町」の兄弟篇遂に出づ正に東海林太郎の獨擅場！ファン必聽
片面 蒙疆子守唄 高杉妙子
さあねんね
古里の母
紅いサラファン
ステンカ・ラージン
東海林太郎
落人
浪花

地方綜合版

西鮮水上競技

【平壤】平壤府では来る廿六・七の両日箕林里公設プールで西鮮水上競技大會を開催することになつた、競技種目は男子中等學校の部、女子中等學校の部、一般男子の部、初等學校の部に分れてゐる、参加希望者は廿日まで西鮮女子體育學上競技部長石澤井邦氏へ申込みのこと

"日本で暮す有難さ"

配下中華人が感激の寄附に　主人も熱の三十圓

排英大會餘聞

【鎭南浦】…れて十六日本社支局を訪れ金五十圓に左記の手紙を添へ「聊かですが排英費用に使つて下さい」と差出した、さうして一圓一行の細にこれまた熱の人秋山氏も「配下の者にばかり出させては日本人として恥かしい」と持合せの財布から十圓を『これも加へて下さい』と主家の寄附を申入れて立ち去つた

秋山吾次氏

趙君の手紙

ただ趙君の手紙は左の通り

私は大正三年三月十九日より秋山吾次氏の部下として十…

平壤神社神饌米

指導部落から一日一升獻納

【平壤】平壤道では平壤神社の新穀…

大田の火事

損害二萬圓

【大田】既報、十五日夜府内本町二丁目四〇番子…方から出火、…

"銃後の夏場風物詩"

一八

"道外へは一切出さぬ"

業者自ら自肅自戒

全北、道内産米で自給自足へ

【全州】…

赤十字無料巡回診療班

【新義州】…

三人組辻強盜

【大田】…

"有難い旱天"

全南長城郡下でも半月も早く棉開絮

【光州】これは全南地方における…

西上上等兵　山西で戰死

【大邱】…

池上上等兵　北支で散華

【釜山】…

壯觀！興亞の礎石進水

だがお化のやうな函塊は曲者

へマをやれば金二萬五千圓也もたちまちフイ

壯觀白浪を蹴つて

危い薄氷函塊運搬

さて函塊とは？

この喜び一局

精靈流しにも時局色

帆に曰く『皇軍萬歲』『祈武運長久』

【新義州】…

"働きさへすれば必ず食へる"

漫然出稼に注意

【全州】…

職業獎勵館　十四日入所式

【光州】…

醜狀、その極

支配人の椅子を繞り　丸計幹部の背任行爲

【咸興】…

初誕生迎へる勇士の家庭へ　美しい贈り物

【新義州】…

思想犯盟泉分會總會

慶南警察部大異動

【釜山】慶南警察部では十六日附で左の如く大異動を發令した…

軍屬に暴行

歸省中の學生も混る　無賴の四人組檢束

【全州】十五日午後十一時ごろ…

赤十字の映畫會

【北青】…

獻金帖

【釜山】…

鈴木敎授を圍む經濟座談會

【新義州】…

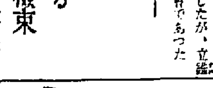

落下傘

木山氏

慰問袋に　イマヅ蠅取粉

支那全土は汚い國　南京虫、シラミ、マラリヤ蚊、毒虫サソリ等、まるで害虫の巣窟です。殊に衛生設備の出來難い戰地では、害虫の繁殖は猛烈で日夜皇軍勇士を苦しめてゐます。イマヅ蠅取粉は、こんな害虫はわけなく退治できるし、使用携帯に便利で、兵隊さんに是非なくてはならぬ品ですから、今後の慰問袋には何を置いても一罐づゝ入れて早く戰地へ送つて下さい！

大阪市・大仁本町三　今津化學研究所

(全國荒物店・藥店にあり)

液体殺虫剤に遙に優る！

▼イマヅは人畜に無害だが、害虫には猛毒ガスの様に働き、効力が強く永もちのする點で、液体とは同日の比ではありません。
▼液体殺虫剤は引火したり、着物を汚す心配はあるが、イマヅは何處で使つても絶對に安全です。
▼イマヅの效能はその種、撒布器となるから、經濟的で便利です。

にせもの有。必ずイマヅと御指定を

中風　高血壓　腦病

原因から治す　血液大掃除療法

血壓が高くなると頭の重い痛みや肩のこり、耳鳴り、目まひ等の症状が現はれ、二三年遅くとも數年後には中風に罹ります。

中風は快方

朝鮮汽船出帆廣告

大阪商船航出帆

全國合同汽船出帆

大阪商船株式會社　京城支店

法人登記公告

京城地方法院　堀川出張所

趣味と學藝

山村耕花氏筆

言葉を意識する
―完く美しき表現と作家心理―
【3】 林和

如何に論理に、如何に美しく表現を完成し得るか？

その熱中した狀態に於いて、作家の心理は實に冷靜なものである。

吾々は、ドイツの職人が、フランスの武器を無中になつて造へてゐる瞬間を想ひ出して見たら良い。技術といふものは、何時も倫理を拒否するものである。倫理が介入する事に依て技術は得る處が無いからだ。

この製作の心理、これを理解する事なしに吾々は作家達の言葉に對する意識を理解する事は出來ない。

然し最後を明かしての悲しい弱作の秘密を撤破した人間なら、こんな事柄は容易に理解出來る筈だ。

實際、何時も斯る表現への悩める過き想ひの中で傑作は產れ出たのだ。

それは、嚴しくまた冷酷な事である。

多くの先作達が、其の根本條件を表現の完璧に、また表現の完璧を無知な製作心理に求めたのは故なき事ではない。

だから、若し、現在吾々作家にとつて、最も使ひ良く、また自然な言葉が使ひ惡く、不自然になつたら、誰一人すゝめる人が無くても、自らその言葉が廢棄されるにきまつてゐる。

たとひ、その言葉を棄て、論理上の誤謬を犯し、形式を以つて罰されるとしても、その人間が眞なる作家であり、眞理の言葉と美に生命を賭してゐる。誠實な藝術家であつたなら、自然とその言葉は死語に變するのである。

これは彫刻の場合を想像して見たら一瞬間かである。

粘土に頼む事が、如何に手馴れた人間であつても、大理石使用が有利で完美である事を悟つた後、尚、粘土を固執する人はない筈だ。

それを固執し續けたら、この人は無知な彫刻家か、さもなければ藝術家として生命を、その瞬間から喪失した人間である。

言葉、問題の落ち着く處は、或る言葉を棄てるのが本當か、否かの意識にあるのでなく、すべては今日の作家達が使ひにくい言葉が、使ひ良くなつてからの話だ。

さうでなかつたら、初めから文語なんかは意識に留かないのが本當である、そんな方法で文學を論ずる事は、如何なる意味からしても、文學は發展する處か、餘り少いと、いはざるを得ない。

すると文學は表現の完璧や美のためであつて、內容は無いものかと、いへば、そんなものでない。

だから言葉の問題は、先きから、さう理解に於へられる程、なまやさしいものでないと云つたのだ。

表現への意慾は、また價値への意識でもある。即ち完璧に理解され、美しく鑿まれるために、表現は製作過程に於いて最大の關心事となるものである。

良く表現されなかつたものは、如何に眞なるもの、價値高きものであつても、讀者が充分に理解されず、印象深く記憶される事は不可能だ。

ギリシヤ人は眞、善、美といふ言葉でイデアなるものを說明したが、故なき事でない。イデアルなものは、すべて眞で、善で、美でなくてはならないといつたのは、實に、理智的、道德的で、藝術的であれといふ意味ばかりではない。

眞なるものは、善なる制限範圍を經て、美しく形造られなければならぬといふ意味を含んでゐる。こんな過程を經て來ないものは、眞で、善で、美である事は出來ない。

何故なら、美しくないものは形無きものであり、形無きものは眞であり得ないし、また善であり得ないのは眞でもあり得なかつたからである。

朱乙溫泉にて
金龍濟

清津までの飛行を終へて只今朱乙溫泉に來てしばし都塵を洗つてゐます。間もなく歸京致しますが、こんな所へ一人來てゐると旅心の寂しさか、平素友人の所へやたらにエハガキを書上げたくなります。湯よりも溪谷の美がよく山の綠色水に映じて人の心を澄しく彩らすやうです。

京日歌壇
『夏季雜詠』北原白秋選

京城 岡村千壽子

頭の陽がまともにうけし病樓は廊中の窓を地におとしたり

町をへだて遠き山より極端にふき來る風はつめたかりけり

京城 水谷信夫

雛牛に仔牛はそひて草食めり育咩する仔牛の肌はやさしも

あちつかぬ心に耐へてこの夜も雛かしわれは內科の書をよむ

京城 あき・ふかみ

試驗間の暑さこもらふ部屋內に我いねがたく寢返へしをり

潮ぞひの小道は遂に山に入りて深く咽ゆる蟬の聲

京城 山路朝太郎

あつき日のひるのさかりを父と子がまはだかにゐてこころやすけし

日やけせる子が面寄めてかたりつぐ野球のはなしきくがたのしき

京城 大山たかし

城壁に垂れ被される青葛を吹きちらふ風は雨をふくめる

城門の日かげつくれる石だたみに午睡の人のつどひ臥したり

京城 成田ひろ子

雨の音いつしかやみて朝の風の青葉に通るひゞきすがしき

大輪の向日を夏のたゞひと夜咲かせて葉は萎ふるらし（朝鮮アテンの花）

京城 砂田義繁

水漬ける路地の雨ぎけは渺々し土潤ひて黑く光れり

花持ちて吾が前を行く少女子の頭ぎチョゴリに眼とゞまり見ゆ

初秋雜詠
八月廿日締切▲官製ハガキに一人一枚三首限り認め京城日報社學藝部『京日歌壇』あてのこと

新映畫の紹介
新開地
十月には完成

高岡映畫社が『國境』に次いで發表を急ぐ『新開地』は來る十月に封切の豫定で撮行製作中だが、舞臺で有名な江陵、溶南を中心に繰廣げられる死金鑛、遊蕩の山砂金で名高い永福金鑛を中心として半島の土に生きる農民の生活をキヤメラにをさめ、ラストシーンは豐穰の稔に達してゐる。

この映畫は李孫永氏の原作を潤作家林松氏が脚色、演出は「開軍部」の尹逢春氏で撮影には李信雄、音樂は李鍾泰等の陣容でテーマに希望ある農村を描くの指導を組織した撤交政府等十餘國で出資者は李鍾勳、高永鐵、金濟心、高榮鐵、姜元燮はじめ數千のエキストラを動員してゐる

米國の映畫界
驚くべき統計

北米映畫製作配給業會は最近一九三八年度における映畫統計を發表した。右によると映畫觀賞者は米國のみで週平均八千五百萬人、世界における週平均は一億五千萬人の多數に上つてゐる。これで見ると全世界で映畫を觀賞する人數の半分以上が米國で占められてゐる勘定になり、米國における映畫の普及狀態を物語つてゐる。統計のうち主な數字を拾ふと次の通り（米國のみ）

△常設館入場料 十億弗
△この稅金 百萬弗
△映畫事業に從事する人員 二十八萬二千人
△映畫俳優所得金額 一億五千萬弗
△映畫常設館數 一萬六千二百五十

不連續線
立秋

暑しとはいへど、さすが立秋の聲を聞けば、そぞろ涼しさを肌に感じて、朝夕は衣の襟をさへ合せまほしく覺ゆれ。

物寂しき盛夏の夜に蛩け消散なる蟋み騒ぎける聲いは、既に苦れ風邪をしも引きて、爽涼の大氣のみ聴らに沁み、身も心も傾きを奈何せん。

蜩の音細りて蟬の音は冴え、晩暑の秋草も露に濡れたり。

秋の用意整へけるにや。蟬に聽く國家の盛も詩永く引きて、上もすから鳴えんとも想はれず。

蟋へ鳴き大陸の熱帶に千戈交ふる將兵を想へば、げに今宵の星空も僭竊ならかに仰がるゝなり。

燈下親しむべしとは、酒をのみ醉り酪めの謂にはあらで、顧みて而して莎へ、且つ身を以て踐み行への心に邪ならずと知るべし。

酒の味、肴になつかしとはいへど、さのみのことに耽けさることと呑れ、身を顧みて家を治め國の秩序たらんことに心を潜めにすべきのみ。

然る時、げに秋は快き時なり。

れで詩就歿とは異なるものである（特價一圓、東京・麴町・麥町一ノ三一滿德社）

▲國風（八月）明き淨き直き心から大和魂が培ひ育くなは歌に如くものなしとの趣旨の下に山下雪冬氏の主宰する月刊誌、初歌のため特に親切を傾けてゐる（十錢、京城府吉野町朝鮮日本國風會）

▲文學界（九月號）創作欄は高見順、『伊勢物』村山知義、今日出海、同作（舟橋聖一）、林房雄、岸田國士、岡本かの子、本庄陸男（定價六十錢、東京、麴町、內幸町二ノ一文藝春秋社）

▲白鷗（八月）俳誌、野村桂石氏の主宰する月刊、雜詠、課題作の他（一部四十錢、京城府本町五三白鷗社）

▲かりたご（八月）俳誌、（秋野選）課題句（江三郎選）例題句（見聖子選）は八代賀子、國家などに（一部五錢、京城府南米倉町一ノ六、かりたご發行所）

▲河（八月）俳誌、佳句を選りすぐつて上六、田中領兵氏の遺稿に上の內容は月と共に充實してゆく（一部五十錢、京城府龍山町二ノ一七七河發行所）

▲いちご（八月）俳誌、後藤夜半主宰の雜詠、光州府いちご社の他（廿五錢、光州府錦町いちご社）

▲草の露（八月）俳誌、雜詠に須田南天同人の作品に熱心な態度を示してゐる（一部廿五錢、京城府西四軒町草の露社）

▲山脈（八月）俳誌、渡林の肌あざやかに新人の作品を多く網羅してゐる（非賣、光州府山脈發行所）

▲石楠（八月）俳誌、作品欄の山形淡遥、制作の窓心日津、朱雀抄、また佐渡記、その他よみごたへする文章が多い（五十錢、東京、中野區西町石楠社）

▲國祭（八月）俳誌、吉田冬葉氏主宰する月刊、顯彰俳句欄の力作はじめ隨筆その他あぢはふべきものが多い（四十錢、東京、品川區東大崎西發行所）

學藝だより
◇金命淳氏 京城府西小門町一八朝鮮アパート三十一號室に轉居

今晚のラヂオ
六時晴明の華（東）〃獅く星京〃中山元次▲六時二十五分講演（東）永松喜一▲七時二十分國民歌謠（東）〃翼聲山の歌〃內田榮一▲七時四十分國語講座（東）ペンの夕（大）▲八時四十分時局講話（東）法師信夫言干▲九時十分海電（東）〃橘大隊長〃松田那水

印象畫伯と大壁畫

わざ〳〵朝鮮へまで來て、慶州を見たり、また平壤に行つて樂浪や江西古墳の壁畫の寫生をしたり、一意想を練つてゐた京都の堂本印象畫伯は、大阪四天王寺の壁畫完成のためこの暑さにもめげず、東山畫室の八疊の大路西人の畫室で一生懸命に製作中であるが、完成の上は日本美術史上有數の大作となるべく專門家も待ちに待ちわびてゐる【寫眞は製作中の堂本印象畫伯】

『新しき出發』
九月早々封切

『無情』の發表以來朝鮮映畫界の第二回作品『新しき出發』は撮影所のもとに製作を急いでゐたが、スーパー・インポーズも終り愈々九月早々に封切の運びとなつてゐる。主演者には朱仁奎、金一海のホープ文藝峰はじめ劇研座、高協劇團からは金兼が出演し、撮影は梁世雄、『用馬車』の撮影監督等といひ、期待されてゐる

黑田記代、新興へ
黑田記代の新興東京入社は日活多摩川撮影所長の懇請から一時宙に浮いた形となつて居たが、此の程圓滿に解決、正式入社が決定、第一回出演は久松靜兒監督、村上德三郎脚本、酒井淳三郎主演『快男子』と決定、少女俳優の役でデビューする

新刊紹介
▲畫帖（第十八回鮮展號）作品の寫眞は別として各大家の展覽評は京城日報紙上に掲載したものを無修正でそのまゝ轉載してゐるのこ

健康生活の必需品

クラブ化粧品は健康增進・體位向上を使命とし、健康生活に一日も缺かされぬ國民保健衛生上の必需品であります。卽ちクラブ齒磨、石鹼、クリーム、乳液其他各種のクラブ化粧品は口腔及び身體の清淨、皮膚の榮養及び保護、皮膚機能の增進强化・諸疾病の豫防等他の追從を許さぬ高度の藥用効果を發揮すると共に、絶えず最新の研究・發明を應用し彌が上にも品質の優秀と衛生的効果の完璧を期しております。しかも率先經營の合理化と生產能率の增進により常に容量の增加を圖り優良品を出來得る限りの廉價にて提供致しておりますが、將來もこの方針のもとに飽く迄も國民衛生必需品としての實質的奉仕に專念し愈々良品廉價の實を擧ぐると共に進んで輸出振興に寄與し產業報國のために邁進せんとするものであります。

齒磨 今身の健康に重大な關係をもつ齒のために、藥用クラブ齒磨は八大專賣特許による强度の清淨・藥効力をもつてゐます。卽ち强力殺菌劑クロールカルヴアクロール及びヨードチモールと更に最新殺菌劑ヘキシールレゾルチンの配合によつて口中を完全に淨化すると共に齒や齒齦を藥効的に强化し、ムシ齒、齒槽膿漏を的確に防止します。

石鹼 衛生の基本は身體の清淨に始まります。桑の抽出成分を配合した藥用クラブ特撰型石鹼（一個十セン）を始め世界的に優秀を誇るカテイ石鹼・クラブ石鹼等いづれも强力な清淨作用によつて皮膚の脂肪、汚れ、細菌を完全に除去し、皮膚疾患を防止すると共に皮膚の機能をたかめます。又手指の簡易な消毒法にもなります。

クリーム クラブ美身クリームは特殊殺菌劑の配合によつて皮膚を淨化し各種の皮膚疾患を防止すると共に、過度の日ヤケ・雪ヤケ等の炎症を豫防し、更に皮膚浸透性强きホルモン、ヴイタミン（五大專賣特許）によつて皮膚に榮養を與へ、肌アレ、小じわを解消し健康美を積極的に增進します。

乳液 クラブ乳液は優れた清淨・藥効作用をもつと共に皮膚浸透性强きホルモン、ヴイタミン（五大專賣特許）によつて皮膚を美しく强壯にします。特にアセモ、タヾレ、ひげそり後の手當、手の簡易な消毒液に家庭衛生常備液としての强い藥効力があります。

若禿 フケ止 拔毛

銷夏生活は……先づ頭髮から

汗と汚れの頭臭を一掃し、山や海に、日射、潮焦で赤く醜く傷められるのを防ぎ、獨特の爽やかな薫香は心身に一段の緊張味を與へずには惜きません。

ヨウモトニック

フケ・かゆみ 病的の脱毛 若禿の好轉に

定價 小瓶 ￥1.00 大瓶 ￥2.00 徳用 ￥6.00 外に デパート賣あり

三共株式會社製造發賣
東京・室町 三共ビル
總販賣元（三共直系） 華昌製藥株式會社

Sankyo 三共

毛を伸ばす、新研究の ヨウモト香油（新味品・洋髮、男子兩用）

新形式の流麗瓶 性洋髮香油で、サラ〳〵として、頭髮に粘らず、自然のツヤを與へます。而も皮下に吸收された有效成分が毛根を強化し、フケ、拔毛を制へ、發毛を促します。白粉化粧下には勿論ウス毛男子の御常用に好適です。 六十錢

よく落ちて、毛を養ふ ヨウモト洗髮液（新發賣・新味品）

海水・汗水・運動等の後にもよく、どんな油も速々と落ちて、少しも毛髮を傷めず、フケを去り毛を養ふ新發見のオイルシャンプー料です。殊に新流行の髮型の髮洗用にお奨め致します。（大瓶……）六〇錢

北日本汽船出帆

清津 敦賀行 月十回 氣比丸 一、六の日午後四時 ／ 二、七の日午後四時 ／ 四、九の日午前七時
新潟行 滿洲丸 六、十八、廿、十三、十六、廿 ／ 七、十二、廿四 三時
伏木行 さいべりや丸 九、十六、十九、廿三、廿五、廿 ／ 八、二、四日の午後四時
咸興行 十、三、十五、十八 ／ 廿一、廿四、廿七、三十 ／ 〇三、六日の午前七時
切符發賣所 各地ビューロー案内所で發賣す 國際運輸各支店 ○船車連絡切符は朝鮮各主要驛

京龍館
十八日―十一日
新婚玉手箱 ／ ニユース ／ 夜の血障 ／ 國子守唄
白軍 7.00 3.00 11.00 ／ 8.00 4.00 12.00 ／ 8.20 4.20 12.20 ／ 9.40 5.40 1.40
タザーンの復讐 ／ タザーンの逆襲

大陸劇場
八月十四日より上映時間
ニユース 7.40 4.15 1.00
タザーンの復讐 7.52 4.30 1.15 10.00
タザーンの逆襲 9.24 6.00 2.45 12.30
入場料金 三〇錢均一

黃金座
十六日より廿二日まで
謎の手裏劍 6.20 2.20 10.30
踊る じやス 7.45 3.45 11.55
ニユース 8.50 4.50 1.00
婦人從軍歌 9.00 5.00 1.10
午前中入場者三十錢均一

京城寶塚劇場
八月十四日より上映時間（早朝開場）
ニユース 1.00 3.40 12.25
江見家の手帖 2.15 4.00 12.45
ニユース 8.40 5.20 2.00 10.50
思ひ出の曲 5.35 2.15 11.05

明治座
八月十四日より上映時間
ニユース 7.00 3.27 11.55
五人の兄妹 7.29 3.49 12.24
暁の黒王マルコ 9.05 5.22 2.01 10.30

浪花館 東寶映畫
八月十五日より上映 各社ニユース
東寶時代劇傑作 日本一の岡ッ引
米國リパブリック映畫 天國の鍵
心臟が强い 東寶現代劇傑作

朝日座
八月十二日より 六時半開演
喜劇と劍戟

中央館
二十七日より四日間 正午開場
讀賣 ニユース
劍亂三日月城
男の純情
紫電日頭巾

喜樂館 日活
八月十六日―十一日―二十一日 大人卅錢均一
上海 7.35 6.35 2.40 11.00
王政復古 6.45 3.15 11.35 10.30
7.55 4.05 12.25

堀部安兵衛

一龍齋貞山（演）　矢島健三（畫）　（34）

御前試合（二）

同じ負けた方でも倒されたのは甚る不覚。

六『村上先生、サアこれへお掴りなさい』

木剣を出した、それを握り掴へて漸く起上つてウームと唸つて居る。

六『お怪我はござらぬか、さアさ早く御休息なさい』

控所へ連れて行く此時、庄左衛門が

庄『参つた』

除程痛いと見えて此邊まで来る間参つたと云へなかつた。殿様は之を御覧になつて奇なる立合であると仰せられましたが成程奇妙な立合でございます。その節翻弄中に居た村上三郎左衛門が

三『お兄上、何んといふ態でござる、成程から脆く負けるやうでは、あの釜を斬るとの出来ぬは當然、貴下は明らかとしてお下りになられ、己の下手を知らずして罵び試合を望むとは無法千萬、とはいへ左様なことを申したところで一旦受けた恥辱を雪ぐことはなりますまい、然し兄弟は持ちたいものだ、拙者のやうな弟がある貴下の幸ひ、これから拙者を突かせて拙者の剣術を見せ、貴下の恥辱を雪ぎ御覧に入れる、よく私の試合を見ておいでなさい、後學の為になります』

庄『コレく、拙者は出来るぞ、油断して不覚を取るな』

三『何んの不覚を取るどころではござらぬ、貴下とは腕前が違ひます、宜く見ておゐでなさい』

天狗な奴があるもので、一間柄の木剣を携へて悠々とそれへ出たが

三『鍵田氏、貴下の腕前は拙者近頃感心いたした、此上は拙者が相手を仕る』

六『御説の通り拙者でござる、ん手柔かにおあしらひ下さい』

三『一間同様お願く願ひ仕る』

三郎左衛門は本年廿八、血気の壮年只一突とブルくと槍に素振を入れてピタリと中段に付けた、六左衛門は例の如く下段に取つて先方の隙を窺つた、暫く睨み合つて居たがエーイと一聲叫ぶや否や突出した三郎左衛門の槍は電光の如く此の時早くも右へ飛び退いて之を交しアーくと手許に付け入るを、さはさせじと柄を繰り引いてベッタと又突出した、此時拙者がピシーリ柄を打ちましたからポロリと得物を落したが元来執拗者の三郎左衛門ヤッといふと組付いて来た、こんな乱暴な試合はない、身を屈めた六左衛門がサッと木剣で足を拂ひましたからドシーリとそれへ倒れた、後へ下つて拙者が

六『お怪我はござらぬか』

三『ウム、参つた』

いひながら腰を擦りく起き上り輩の中へ引取る、兄貴の庄左衛門が

庄『コレ、何んといふ態だ、己の下手を知らずして試合を望むとは無法千萬』

三『兄上、私の負けをしては仰けませんか、成程貴下が負けるも尤も、私に勝つ程では拙者は迚々出来ますぞ』

負けながら天狗を云つて居る。

掛も負けば他の人々もやまでは村上兄弟は立派な武藝者と思つて居たが、六左衛門に負けたかと呆れ果てた、然し左京大夫侯は如才ない方ですから御前近く三人を召して

殿『決して遺恨を抱くな、勝負は時の運と申すこともある、村上兄弟が拙者より劣り居りし故負けたとは云へぬ、要するに拙者が格段の上手であり斯し兩人敗れを取つたものであらう』

と云はれましたが、これでは勝つた二人が下手であつたので、昔の大名の世辭はこんなものでございます。お盃を下し置かれて下がられたが、さア家中の者が三人寄ると村上兄弟の悪く云ひ拙者を褒める。これが為に二人は遂に國に居る事が出來ません。

商業登記公告

株式會社朝鮮殖産銀行〇昭和拾四年五月貳拾五日定時總會ノ決議ニ依リ其ノ社債ノ額ヲ第八拾八回社債額金拾萬七千圓
右昭和拾四年五月貳拾五日登記
京春鐵道株式會社〇取締役京田直次ヘ昭和拾四年五月拾八日其ノ住所ヲ左記ニ移轉シタリ京城府東四軒町零五番地
右昭和拾四年五月貳拾七日登記
京城地方法院原州支廳

涼風の様な
金鶴香水
丹頂化粧品本舗

正武
國旗
一品陸軍御用達
大久保眞敏國旗部
京城本町三丁目（2）二一一一番

補助薬 無代添附
試薬進呈
補助薬の加盟によつて美神丸の効力が倍加し、使用法よく効く美神丸を今スグ御服用下さいませ。
大阪市東區南久寶寺町堺筋
本舗 合資 宮内書遊堂 振替大阪五七番
美神丸

花柳病専門
和田醫院
小町通三越前角入
電本3106

泌の中に咲き薫る
日本の妻
松竹大船盛夏超大作
前篇 流転篇
愈々二十一日封切
明治座

アセモタダレこの一浴で！
特に家庭の温泉
六一〇ハップ

虎造の森の石松
江戸っ子だってね 神田の生れだってね すし食いねえ
東寶
廿一日よりマルコポーロの冒険と同時封切
若草東寶映畫劇場

汗！汗！の地圖
洗濯の季節ですスフ・人絹の危機です。漬けるだけで揉まずに落ちるモノゲンを使はないと、生地が忽ちビリッと来る。骨も折れます
内地定價 一・二〇 ・五〇
石鹸質を含まぬ純粋の新洗劑
モノゲン
第一工業製薬株式會社

朝鮮郵船仁川定期出帆
名古屋・京濱行
興西丸 八月十七日
外二何レモ臨時部サアリマス
九州行 西芝、鎮南浦、龍興行
金剛山丸 八月十六日
阪神行
定州丸 八月廿二日
鎮南浦、平壤行
成鏡丸 八月廿六日
天津行
新義丸 八月十五日 廿八日
平壤直行船
濟州丸 毎月一日、十一日、廿一日
平安丸 毎月六日、十六日、廿六日
南浦十二回、鎮南浦二十四回
大連直行
金剛山丸 八月十九日
上海行
慶安丸 鎮南浦、群山、釜山經由八月十六日、三十日出帆
濟州行
元明丸 八月廿三日
歐洲、北米、印度、濠州、北歐外各國行
沿岸航路出帆豫定
濟州線 毎日出帆
仙岸線 毎日出帆
海州線 毎日出帆
天草線 月六回
朝鮮郵船仁川代理店
朝鮮運送株式會社 仁川回漕部
代表電話一四一〇番

カミナリニナイタコ
グリコデニコく
大阪市 グリコ

蚊・南京虫
毒虫にさゝれた時
サキシロンをすり込むとイタミやカユミを止め、さしあとを消毒し、ハレをひきます。
サキシロンは醫家用創傷藥サキシールに殺菌消毒藥を配した國産家庭藥です。
【用途】切り傷・すり傷 にきび・やけど 皮膚炎・化膿 虫さされ
三〇錢・五〇錢 一圓
武田の家庭藥
サキシロン
武田長兵衛商店
39(1)529

滋強飲料
セーピス
全國百貨店有名食料品店にあり
錦田工業株式會社

八月十八日 金曜日 晴天
綴方
圖畫
夏休みは健康の鍛練期…
八月十七日
〇一番うれしいことを絵にかいてごらんなさい。

歯齦の マッサーヂ
容貌を根本的に破壊する
歯槽膿漏を豫防するには
ライオン歯磨とライオン歯ブラシで、歯齦をマッサーヂして、血液の循環を促す事。正しく歯を磨いて、歯垢歯石の沈着を防ぐ事です。
ライオン歯磨で歯齦をマッサーヂすると、ライオン歯磨の有する収斂性とライオン歯ブラシの刺戟作用によつて、歯齦が健康色となる計りでなく、血液の循環が盛んとなり、歯齦の栄養がよくなります。
その結果、歯の支持組織たる歯齦、歯根膜、歯槽骨の抵抗力が強くなつて、歯の動揺を防ぎます。又ライオン歯磨は吸着力が強大ですから、口中の細菌、歯垢、歯石等が完全に清掃され、ムシ歯及び歯槽膿漏の原因が早く除去され、口臭のない爽やかな健康美が得られます。
歯齦の断面圖。矢印の方向に歯ブラシを正しく使ひませう。
ライオン歯磨
114

第三次崩落後の上海爲替と
工部局弗の提唱
經＝濟＝解＝說＝【完】

三、假に以上の二點が失した關聯なく實施されるとして「工部局弗」が法幣に代つて上海の通貨としての機能を十分に果すためには、勿論局通貨としての働きをしなければならない。この點に關しては我々は法幣の崩落が如何なる理由によつて生じたか、或ひは英支間の法幣安定資金が如何に速やかに減少したかを想起せねばならぬ。從つて「工部局弗」が當局通貨として働き、而も安定した價値を持つためには上海の貿易尻の調節が絕對に必要であり、しかも入超が不可避とすればこれを相殺するに足る外貨獲得の他の路を持たねばならぬ。さうでない限り「工部局弗」は法幣の崩落と比較にならぬ速さで瓦壞するであらう。而して工部局は上海の貿易につき、海關收入につき何の統制力をも持つてゐない、從つて「工部局弗」をもつて、香港弗や新嘉坡弗と比較することは全然誤りである

四、さらに一歩を讓つて「工部局弗」をその名稱通りに工部局の收支にのみ限るとするならばその運用は比較的容易かも知れない、發行高も二、三千萬元を算へることはあるまい、また工部局の收支はこれによつて著るしく安定する譯だ、しかしながらこの程度の「工部局弗」發行は勿論法幣不安に基く上海經濟界の混亂を救ふに足りない、また工部局に對する租稅納入者の立場は「工部局弗」が法幣よりも高水準に置かれるだけ、增大することとなる、この種新通貨の發行は徒らに上海における通貨混亂を助長するのみであらう

「工部局弗」に對する批評は要するに通貨不安救濟の對策としての價値は認められようが、絕對實行不可能といふに一致する、このことは香港弗の上海使用、寄上銀行の新通貨發行についても同樣のことがいへる、ファイナンス・エンド・コマース誌の評言を借れば「この計劃は上海の金融情勢に對する眞劍な研究が缺いでゐる」のである

新提案の非時代性

「工部局弗」の提案に對する以上の批評は各方面を包含した一般的なものである、しかし占領地區內の政治的經濟的建設工作に營々として努力を重ねつゝある日本側から見ればまた感慨なきを得ないのである。卽ち日本軍の占領地域內においては、興亞通貨過程にある法幣に代り新らしい通貨の確立工作が展開されてゐる、それは通貨の部面における東亞新秩序の建設といふべきである。而してこの新通貨工作は法幣との間に、そして法幣の背後にある英國の對支通貨政策との間に猛烈な通貨戰爭を行つてゐる

日支通貨戰は北支においては聯銀券と法幣との間に既に一年餘りに亙つて展開されて來た、現在では北支における英國の法幣維持政策を求める所まで來てゐる、それは租界における所謂「現銀」放棄の要求となつて現はれてゐるのである、一方中支においては華興券と法幣との間に通貨戰が開始された許りである、しかも華興券は法幣の關係を飛躍させ華人の商業を壓倒して、正面より法幣と戰を展開する所となつた、もとより華興券はな在誕生した許りであり、法幣に對する方針においても愼重かつ漸進的な態度を持してゐる、しかし華興券の擴大と共に上海の租界が再び法幣擁護の有力なる溫床と、なるは明らかである、しかるに重慶政府の上海經濟界に對する統制力は著るしく薄弱となつてをり、かつ法幣の崩落によつて上海の經濟界は非常に困難な地位に置かれてゐる。從つて重慶政府は勿論上海を在支英國の經濟的利益擁護の本據地とする英國が不利になる如き地位に追ひ込まれつゝあるのである「工部局弗」の提唱或ひはその他各種の上海通貨制度補強案が再び取上げられてゐることは、一面から見て中支占領地域における新通貨工作の進展に對して英國側の自己保全のチエスチユアと見ることが出來るのではなからうか、もとよりこれらの法幣代用通貨案は實行不可能であるが、かゝる計劃の提唱される地盤、つまり中支における政治經濟情勢の變化とこれに對應する第三國方面の動きを見逃す譯には行かない、日本側からいふならば、ファイナンス・エンド・コマース誌の言葉を借用して「この計劃は中支の全政治經濟情勢に對する認識を完全に缺いでゐる」のである（完）

資材を要しない
米穀增產計畫樹立
成案得次第農林省と打合せ

政府では戰時食糧政策確立のため十六日經濟閣僚會議を開き明年度における內地米の增產目標を七千萬石、小麥の目標を一千三百萬石と決定し、朝鮮及臺灣に對しては增產計畫を樹立するやう要請することとなつたので、近く拓務省から本府に對し正式要請があるものと見られるが總督府に於ては資材難の情勢に因應して資材を要せざる增產手段を第一義として速成効果主義を執り臨時朝鮮米穀增產計畫五ケ年を樹立檢討中である

よつて成案を得次第農林省と打合せを行ふこととならう、而して朝鮮の增米計畫は一般灌漑改良と土地改良の二本建で進む方針であるが增產額は灌漑改良七割土地改良三割の割合で夫々計畫する豫定である

棉花作況案外有望
共販出廻も好調を豫想さる

本年の棉花作況につき各道から農務課に達した情報によれば各道とも作柄は大いに見直され南鮮地方も時々驟雨あり、昨今の見込みも良好なので大體平年作を割ることはあるまいと見てゐる、殊に價格は昂騰の關係もあり出廻は豫想以上の出廻りを見るやも知れずとしてゐる

棉花共販値 內地側とも協議

棉花共販價格については農務商工兩課に於て研究中であるが朝鮮內における紡績會社の買付價格

北鮮拓殖創立 九月一日總會

茂山鐵鑛の北鮮拓殖鐵道（資本金一千五百萬圓）創立は過般來谷川朝鮮拓長が入鮮、關係方面と折衝の結果打合せ完了、來る九月一日東京鐵道協會において創立總會を開催することとなつた、創立總會終了にして同社々長には朝鮮拓殖總裁谷川太郎吉氏が就任、專務には南鐵道局參事佐藤作郎氏が起用される豫定で、三菱鑛業よりも夫々重役を出すこととなつてゐる、なほ同社が經營すべき茂山、古茂山間は總督府の手で敷設改修が着々進行中で會社創業とともに引繼ぐこととなつてゐるので本年十一月には本格的に營業を開始し得る豫定である

牝馬購入に 技師ら內地へ

本府畜產課では本年の馬政計畫に基き牝手、秋田兩技手から先發牝馬を購入することとなり本府浴佐技師及種馬牧場の三浦技手の兩名を十五日から一ケ月の豫定で購入のため出張せしめた

而してこの牝馬は移入後直ちに種馬牧場に入れて種付して仔馬を馬政地の農家に無償配付するものである

北支航路問題再燃
朝鮮北支間の緊密化により

朝鮮、北支間の海運は愈上緊密の度を加へつゝある時、既に對支海運合同の事で朝鮮滿洲航路交會社より東亞海運が設立されたのであるが、北支、朝鮮間の航路が除外されてをりこゝに再び北支航路問題が再燃の形勢にある、その結果先般中止となつた朝鮮郵船を中心とする資本金五百萬圓の北支汽船會社設立案が再び持上つたこれが理由として北支、朝鮮間大連、天津、靑島線が東亞海運に吸收され北支航路に缺陷を生じたと同時に北支、朝鮮間の緊密化によるもので遞信局方面でも內々これが調査研究を進めてゐる模樣で、その實現は非常に注目されてゐる、然し新設制會社には朝鮮中心に阿波共同、大連汽船、三井の參加と新に東亞海運が加はることとなるので相當の研究期間は免かれぬとみられる

人絹の操短問題 近く東上し折衝

人絹の操短問題については內外地打合せを必要とするに至つたので本府殖產局では來る廿日頃穗積殖產局長、山本事務官が東上商工省其の他關係方面と折衝することゝなつた

朝鮮鑛山 五倍增資

慶州鑛山（資本金五十萬圓全額拂込）は來る廿一日午前十時より定時總會を開催、增資案を附議、總會迄に資金調整法の認可を得ることになつた增資案の內容は左の通り

一、現在二千四百株込二萬五千株を五十四佛込一萬株とす
一、增資は二百五十萬圓五倍增資し五十四佛込一株に對し五株を交付す
一、增資新株第一回拂込は一株につき十二圓五十錢とす

飯米對策として
タイ米輸入の計畫
輸入方法に附研究中

鮮內における飯米不足は愈上逼迫の狀態を示し一方米價對策として總督府では蓬萊米の移入、滿洲粟の輸入、その他大々的の雜穀、代用食の斡旋などこれが對策に大童となつてゐるがこのうち

一、蓬萊米の移入は不作關係で多きを望めず
二、滿洲粟又割高で消費が懸念される

ので總督府は何百萬石のタイ（シヤム）米の輸入を計畫し目下これが調査をなすと共に輸入方法を研究中である

タイ米は現在一石二十四、五圓程度の安値にあるので輸入採算は十分であり期待すべきものがあるが問題は第三國貿易による爲替管理關係を如何にするかといふことで、これが方法としては兩國間のバーター制によるより外途なく目下これに代るべき輸出關係につき各關係當局にて研究中である

移出港在米 八月十日現在

米穀調査＝八月十日現在鮮內主要移出地における民間持在米高は總計四十六萬五千二百二十九石にて前年同期に比し十二萬六千百二十七石の減少である、これが總計內譯を見れば左の通り

	本年	前年同期
籾	[illegible]	[illegible]
玄米	[illegible]	[illegible]
白米	[illegible]	[illegible]
內地米	[illegible]	[illegible]
臺灣米	[illegible]	[illegible]
計	[illegible]	[illegible]

尚各港別內譯は左の通り

	本年	前年同期
釜山	[illegible]	[illegible]
馬山	[illegible]	[illegible]
麗水	[illegible]	[illegible]
木浦	[illegible]	[illegible]
群山	[illegible]	[illegible]
江景	[illegible]	[illegible]
仁川	[illegible]	[illegible]
海州	[illegible]	[illegible]
鎭南浦	[illegible]	[illegible]
元山	[illegible]	[illegible]
城津	[illegible]	[illegible]

朝鮮米穀市場會社創設
本府の準備は豫定通り進行

朝鮮米穀市場會社の創設について一部では爭議のため多少遲延するのではないかとの風說をなすものがあるが、本府農林局の方針は不變で既に下阪米穀課長が中央と折衝のため東上、引つゞき米穀配給調整令を細則土地改良課長が近日中に東上することゝなつて居り、本府の準備は着々と進んでゐるので遲くとも十一月中には創立する筈である、而して米穀市場會社と移出組合中央會とは不可分の關係で總て準備を進めて居り米穀延市場、現物市場等は左の位置に設置される筈である

一、定期市場は現在の朝取取引所の一部を改造してこれにあてる
一、現物市場は先般火災にかゝつた東棉跡を充當する
一、米穀市場會社は現物市場の二階に置く
一、鮮米移出組合中央會は朝取市場の二階に置くことに內定してゐる

朝取の籾上場
規定と格差認可
直ちに上場準備に着手

朝取では籾の上場に伴ふ業務規定改正につき認可申請中であつたが、十六日左の通り正式に認可されたので直ちに上場の準備に着手することゝなつた、而して籾の上場は玄米に準ずるが玄米と異る點は

一、立會は前後場に分つが[illegible]を定めることなく[illegible]に限定する
二、取引單位は九十斤とし呼値は百斤建とす
三、建籾の標準は丸仁銀坊主三等とす
四、賣玉並に買玉は凡て納會日まで建玉ともなし置き中間に於て決濟せざること
五、受渡は證券受渡に限定すること
六、京城に於て受渡する場合は運搬料として金十八圓を受方に支拂ふこと
七、渡籾は九十斤叺と限定すること
八、受渡手數料として渡受方双方より九十斤叺には各五錢を徵すること

なほ格差は次の通り

▲八、九月渡用

種別及支所	一等	二等	三等
銀坊主（仁、群）	五〇上	一五上	同格
撰良都（〃）	五〇上	一五上	〃
錦（〃）	五〇上	一五上	〃
陸羽一三二（仁、群、鎭）	五〇上	三五上	一〇上

▲自十月至一月渡用

種別及支所	一等	二等	三等
多摩錦（仁、群）	五〇上	一五上	同格
豐玉（〃）	二五上	一〇上	五上
赤神力（仁）	一〇上	五下	一〇下
愛國（鎭）	一〇上	五下	一〇下
其他の（仁、群特鎭）	一〇上	五上	一〇上

北鮮炭鑛 解散總會

朝鮮有煙炭會社へ出資參加し解散となる北鮮炭鑛株式會社では十七日午前十時より東拓支社において臨時株主總會を開催

一、朝鮮有煙炭會社へ所有資產の現物出資の件
二、右に伴ふ會社解散の件

を附議し可決した同社は資本金百五十萬圓全額拂込濟で出資者計畫による相當の借入金を持つてゐるが、有煙炭への出資額は三百五十萬圓見當である、なほ有煙炭會社への現物出資はすでに確定着も承認して居り[illegible]しないので北鮮炭鑛の承認を一切完了した

天津の植物檢查
朝鮮業者も反對陳情

朝鮮貿易協會天津支部より總督府への報告に依ると天津貿易檢查所では九月一日より植物檢查を實施するに內定した、これによつて朝鮮內地より輸出の林檎、バナナ、柑橘、野菜類は右檢查を受くる結果「檢查所の召還」「煩瑣手續き」のため通關の遲延を來たし損害甚大なので既に內地輸出業者は[illegible]を通じ檢查の撤廢方を陳情するところあつたが朝鮮の業界業者も右措置を重視し實施停止を陳情することゝなり十六日慶州、靑州、大邱の各組合代表は連名で陳情書を發送した、なほ總督府としても右措置が天津に止まらず靑島上海方面に波及する惧れあるのでこれが實施延期方を要望するところあつた

造林貸付地轉賣
成功讓與處分決定
十五日附各道へ通牒

國有林野の造林貸付地を各種事業の爲使用せんとし、更に鑛業權者等より買却又は貸付の出願を爲す者多く、この爲其區域を返還せしめて之等の者に賣却又は貸付することは造林貸付の趣旨に違反する處あるに鑑み、本府では今後は特に大面積に亙り地表を使用し恒久的に鑛物の採掘行爲を爲すが如きものを除いては森林令施行規則第十六條による處置の方法により使用の目的を達成せしむることとなり之に伴ふ造林事業の成功讓與處分に關する取扱を次の通り決定、八月十五日附政務總監名を以て各道知事に通牒するところあつた

一、森林令第七條の規程に依る造林事業成功の調査を爲すに當りては賣貸に因り廢地に關したる區域及び轉貸許可中の區域は之を區分し成功の認否を爲すこと
二、前項に依り造林事業成功を認定し讓與處分を爲す場合は廢地に關したる區域及び轉貸許可中の區域は之を受貸付者に對し現狀に依る時價を以て賣却すること（朝鮮林業開發株式會社の貸付地を除く）
三、使用廢地にして造林を爲し得るものに付ては其の區域に對し受貸付者をして速かに造林を爲さしむること

北鮮電氣合同 十一月一日開業

咸南電氣と北鮮電氣の合同問題につき廿八日兩社より各五名の委員が上城、本府所在地、重役數、資本金等について協議する筈であるが、資本金は大體一千萬圓會社名は北鮮合同電氣株式會社、營業開始は十一月一日と內定

殖銀異動

朝銀の主要行員異動は八月十六日附で左の通り發令をみた

新義州支店長代理 西濱正則　人事課長代理を命ず
稻津支店長代理 堺谷房太郎　新義州支店長代理を命ず
龍山出張所 石田金[illegible]　稻津支店長代理を命ず

成北線所要洋灰 兩會社より供給

茂山開發線たる成北線（茂山、古茂山間）改良に要するセメント不足に對しては朝鮮セメント及古茂山の小野田セメントより必要數量を供給結氷期までに遲滯なき配給を行ふに決定したが、朝鮮セメントは成北線の竣軌の不用車を廻軌が調達すると同時に新線に對しセメント輸送に充當されたいとの希望を有してゐる

公社債株式賣買引受募集
山一證券株式會社京城支店
京城府黃金町二丁目一九八
電話本局 二五一八 二五一九 二一五〇 二一〇七
振替京城二八八三

重石・水鉛
金銀買入
三昌鑛業所
京城南大門通二ノ十一（朝鮮信託前）
電話本局三〇二五番

短現 朝株 ウ 期正 米米
內海清藏商店
[illegible]

株式（十七日）

朝取短期 / 大株短期 / 大株長期 / 東株短期 / 東株長期 / 東株短期限月

銘柄	寄付	大引	高値	安値
[illegible]	[illegible]	[illegible]	[illegible]	[illegible]

期米（十七日）

朝取仁川 / 大阪期米 / 東京期米 / 各地期米

限月	寄付	大引
[illegible]	[illegible]	[illegible]

商品（十七日）

大阪棉布 / 橫濱生糸 / 大阪三品 / 大阪人絹 / 福井人絹

品目	寄	引
[illegible]	[illegible]	[illegible]

外電（十七日）

金融（十七日）

項目	值
[illegible]	[illegible]

株式 底固乍ら伸びず

前場 前日は寄贈部隊の英支國境侵過聽あり租界作戰は全面的に急速の方向に進みつゝある事とも好感されつゝ一週へたるものゝ今一つ[illegible]の人氣に及ばず今朝は[illegible]四五と[illegible]保合より大引

後場 後場は人氣依然[illegible]のあり新東一三[illegible]と[illegible]の强調に[illegible]

緊迫感なきや

[illegible]

現物市況

現物は主力株の閑散を眺めて保合商狀を呈してゐるが此頃は依然圓問きものがあり金融關係が支持となつてゐる事とて全般的にみて目先保押しは永いとみられ淸ろ平和株には買氣潮作の振合にあり殊に新橫人絹協力等には相當の週元力あるものとされてゐるので人氣銘柄ともなればこの一角から買はれる事になりはしないかとみられる滿洲物支那物も注目され滿州パルプの如きは[illegible]

米期 庭隙筋買 上伸す

前場 [illegible]

後場 [illegible]

滿洲加里活調

[illegible]

東京國債

[illegible]

公定値待ち

[illegible]

米六感

[illegible]

各地正米市況

銘柄	三等	銘柄	三等
[illegible]	[illegible]	[illegible]	[illegible]

京城綿布仲值

品名	値
[illegible]	[illegible]

一般商品市況

品名	寄	引
[illegible]	[illegible]	[illegible]

京日卸賣物價

品名	値
[illegible]	[illegible]

株 堅實を誇り 親切をモツトーとする 三田原取引店 株

本日ノシキ
大原證券會社
京城府明治町二丁目

源 山本源作商店
京城府明治町

現物部

金融東證券

短期部

三和株式現物店
京城府明治町一丁目
本日の昂騰株

野口商會

仁川港中帆通知

大阪商船出帆

○桑野健治商店

阿波共同汽船出帆
大連、天津

株式担保一般貸出便宜取扱
朝鮮證券金融株式會社
朝鮮取引所內・電本三八一

朝鮮取引所正員
株式 期米
太
新田義民商店

大正九年創業
新鮮取引所取引員
白井友之助商店

京城日報
發行所 京城府太平通一丁目三十一番地 京城日報社
電話 本局 [illegible]
定期刊行物 日刊 [illegible]

寄贈 14.8.21 帝國通信

各領袖多數が參加　東歐及ダ市問題討議

廿一日よりツオポットで會議

【ベルリン特電十六日發】ダンチッヒ各方面の代表及びドイツ法律專門家は廿一日より向ふ五日間ツオポット（ダンチッヒ）に會議を開き、ダンチッヒナチス黨首領フォルスター氏司會の下に東歐の政治問題、特にダンチッヒ問題について討議する旨十六日發表されたが、ダンチッヒナチス黨は同會議においてはダンチッヒ問題の解決の技術的手段を考究、かつ直面する諸問題に關するダンチッヒの正當なる態度を立證せんとするものであるといつてゐる、右ツオポット會議には[illegible]本部長及びオーストリー[illegible]から多數の[illegible]が參加するはずで、ナチ黨大會ドイツ人[illegible]ホーレ氏[illegible]會の[illegible]を述べ、ドイツ[illegible]フランク氏の「ダンチッヒ法規の正當」と題する演説を初め、ヒトラー總統の代理として派遣されるトハル氏はヒトラー總統の[illegible]と題して演説し、オーストリー總督ザイスインクワルト氏もオーストリー復活について演説をふるふはずである

問題解決實現のみ

ダ市即時返還が目標

獨官邊語る

【ベルリン十六日同盟】今次ザルツブルグ會議に關し英佛など民主主義國家の間に種々の流說が行はれ、或は獨伊間に意見の相違ありとなし、又ドイツのダンチッヒ問題に關する讓歩などを放送してゐるがドイツ當局では十六日種々の流說を否定、ドイツの目標はダンチッヒ返還要求の即時實現にありと左の如く語つた、獨伊兩國外相がザルツブルグで相會し意見が完全に一致した上は國際政局にこれ以上の新たな發展があらうはずはない、ダンチッヒ問題に關し民主主義諸國ではこれを重大なる問題なりとし盛んに騷いでゐるが、ドイツとしては[illegible]た、彼等はヒトラー總統がブルクハルト國際聯盟辨務官と會見したことを注目し之に重大な意義を持たせようとするがヒトラー總統がブルクハルト辨務官に告げたところはザルツブルグ會談の決定外に出でない、それはドイツがダンチッヒの即時返還を要求してゐるからである、その他ドイツ軍の南歐進出說の如きが流布されてゐるが、敢てこれらは齒牙にかける必要がない、これはハンガリー政府が正式に否定してゐることで、獨、洪兩國關係は近日ハンガリー外相のドイツ訪問によつて益々その緊密を增してゐる、これを要するに獨伊樞軸は如何なる浮說にも耳を藉すことなくひたすらダンチッヒ問題の即時解決のみを目指してゐるもので、この意味で妥協の餘地は全然あり得ない

情勢再び緊張

國境で又復衝突事件

【ダンチッヒ十六日同盟】ブルクハルト高等辨務官の調停乘出しによつてダンチッヒ問題和平解決の曙光が見え出した折柄、十六日又復ダンチッヒ、ポーランド國境で衝突事件の發生が報ぜられ情勢は再び緊張を加へてゐる

即ち十六日午後六時頃ドイツ新聞記者の一團がダンチッヒ、ポーランド國境のデイルシャウ附近の視察に赴いたところ、ポーランド側稅關監視兵は突如記者團目がけて發砲したが記者團は幸ひ死傷者を出さなかつた、ダンチッヒ側ではこれに激昂し直ちにダンチッヒ參議院よりポーランド政府に對し嚴重抗議を提出し責任者の處罰を要求した

佛國嚴重抗議

【パリ十六日同盟】メッツ北方の國境で發生したドイツ人のフランス稅官吏射殺事件に關し、フランス外務省は時節柄かゝる重大[illegible]し、十六日ドイツ政府に對し嚴重抗議を提出した

會議招集否定

【ロンドン十六日同盟】ダンチッヒ問題の解決方式を繞り最近各方面から英、佛、獨、伊四國會議招集說が傳はり注目を惹いてゐるがイギリス當局では十六日右四國會議を否定し、たとへかゝる示唆が提起されたにせよイギリス政府はポーランド、ソヴエート兩國の參加しない國際會議は無意義との見地からあくまでこれを拒否する意嚮である旨言明した

"香港封鎖だ"と

神經過敏の英人筋杞憂

【香港十七日同盟】十六日開始された我が軍の國境方面掃蕩戰は香港イギリス人の間に重大衝動を捲起してゐるが一般に今次の行動は[illegible]のものにあらず、これに引續き香港周邊の支那軍一掃の殲滅戰が行はれるであらうとの豫想が強い、而してその軍事行動の政治的意義を重視し、遂にはこの結果香港は一種の封鎖狀態におかれるのではないかと杞憂する向きすらある、即ち當地英字紙デーリー・プレスは十七日朝刊で「香港に對する問題」と題し次の五點を擧げてゐるが右は香港の神經過敏狀態を物語るものとして注目される

一、日本軍は國境に常駐するか

二、次の行動は中山縣攻略か

三、國境封鎖及び中山縣攻略の目的は香港の包圍であるか

四、イギリス領若くはイギリス租借地に對する食糧供給の統制は日本のイギリスに對する常套的示威手段の觀あるが掃滅戰の次には香港に對しこの方策が用ゐられるのではないか

五、日本軍は[illegible]の[illegible]を取りつゝあるのではないか

上海法院回收準備委員會を創設

【南京十七日同盟】維新政府新任外交部長夏奇峰氏は新任第一步の工作として上海、共同租界の兩特區法院の回收を決意し、十六日午後外交部各司長を招集協議した結果いよいよ法院回收準備委員會を創設することとなつた、同委員會は外交部及び各司長に司法、行政部代表をもつて組織されるはずで近く議政會議に提出されこれが通過を以て正式成立するはずである

山東奥地入り制限撤廢さる

【靑島十七日同盟】從來我軍の作戰警備上靑島より山東奥地入りには日支人とも許可證を必要とし嚴重に制限されてゐたが最近におけ[illegible]

時評　近衛公に申す

竹内夏積

筆者

思ひ切って大陸支那へ

尊台 は何も要請されたり、お考へになつたりすることはない、尊台の要務としてまた發されたる道をお進みになる意味からしても、此の際思ひきつて支那へお渡りになることが必要である

汪精衛君があれ程の勇氣を出して、蹶然と起つたのも、尊台の對支聲明に答へた行動であつた、近く本月下旬頃には、彼の主張は具體化することになつてゐる

前後をよく檢討すると、一切は尊台が、尊台を信頼した結果に歸すると思ふ

尊台 といふ方は實に幸運に惠まれて日本に生を享けられた信頼する人は支那及び支那人が日本中で一番尊台である、これは前述した如く、尊台の御先祖が、支那に力を致された歷史も大いにあづかつて力あるが、尊台の家柄とか、これまでの步みとかが、その信頼を深めたのである

內政上に尊台のお力を必要とすることはいふまでもないが、現在の日支關係を調整することはそれ以上の緊急事である、日支關係の調節は日本の內政である

汪精衛の信頼、支那政要の信頼に答へて、尊台が渡支されることは、東京で直接內政に關係されるより以上に緊要であり、且つ尊台の聲明の難點物に對しても、その義務あるものと信ずる

近衛公

西園 寺老公は近頃、尊台が急にえらくなられて、南の殿に話問もなされないことに不滿を持つてをられる老公の不滿は最近の尊台の思想が時勢にゆがめられてはゐはしないかとの疑懼から來てゐるものである

存し尊台が天下の元老を以つて任ずるといふやうな考へを持つてをらるるならば、それは是非棄てていただきたい、老公自ら元老の不自然さに頼らず、自分以後、元老は廢止すべきだとの意見を持つてをられ、それに代るべきものは樞密院議長、衆議院議長、內府、貴族院議長の四人が政變などの節下問に奉答申し上ぐべきだとされてゐる

ここ では尊台の偉大さを非難するのではない、尊台の偉大さは日本で一番の家柄が釀した偉大さの權に自ら備つた偉大さであつて、極めて自然で、少しも嫌味のないものである

ゴルフ場などでゴルファーが尊台の姿を見ると、遠慮して尊台をやり過すだけの敬意を拂つても、尊台は何の會釋もせず、悠然かのやうな態度で悠々とプレーをなさるが、人々はそれに何の反感も持たず「近衛さんだ」とのみですむ

これは尊台が自然にもつ、いと貴き偉大さだからである

尊台 が鹿島神社へお詣りになつたことに對し世間では單なる參拜だとのみ思つてゐる、尊台の御先祖の藤原鎌足公が鹿島神社の宮司の息子で、既に部學したまでは知るものはない

宮司の息子鎌足公は、田舍者だけに力が強く、尊台よりは野生の人だつたと思ふ、それが[illegible]から大兄皇子の[illegible]となつて、あの革新に大なる貢獻を致された

尊台もこの際、支那へ御渡りに、そして東亞の鎌足公となりになるだけの勇氣と決心をして頂きたい、それをお願ひする

既往方針變更せず

英態度を改めば代表派遣も考慮

杉山最高指揮官語る

【北京十七日同盟】杉山北支軍最高指揮官は十七日午後四時十分官邸において一ケ月ぶりに記者團と會見、天津租界問題、日英會談及北支治安問題につき左の如き談話をなした

さき 頃山西山東各地を視察して歸京し、東京會談は御承知の如く停頓狀態に陷り現地軍代表の東京引揚といふ事態になつたが、右に對する軍の見解は豫め北支軍當局談として發表した通りである、軍が作戰遂行中にも拘らず治安維持に萬全の努力を拂つてゐる今日、租界內に抗日分子の存在することは斷として許すことが出來ない、これが先般來天津イギリス租界を隔離した原因である、その目的達成のため治安經濟問題は一元的に解決せねばならぬものである

軍は 既往の方針は聊も變更せず不變不動である、治安維持に必要なる手段は斷乎斷行するが又必要によつては之を強化する、これによつて事態惡化を來してもその責は東京會談において不誠意を示したイギリス側にある、併し東京會談は決裂したといふのではない、もしイギリスが從來の態度を改めて一般原則において承認したる如く抗敵行爲を排除して現銀引渡し、法幣流通禁止に就て現地の意見を承認し會は大局的見地より再び代表を派遣することも考慮するに吝かでない

山西 山東各地を視察し前線の我が將兵の士氣極めて旺盛作戰遂行は勿論、治安維持に對しても夜晝なく活動を續けてゐる我が占據地域における中國民衆も皇軍の庇護下に安んじて樂しく新東亞建設に邁進してをる

共同租界の慘狀

【大阪電話】十七日西川上海發電[illegible]避難所長から大阪市役所[illegible]によれば英米優遇の半國たる共同租界は全くこの世の地獄と化してゐる、現在租界內には避難民六十萬、失業者五十萬の支那人が流込み何れも法幣の暴落や物價の騰貴から押寄せる生活苦は[illegible]の[illegible]も[illegible]一日三百人、生活苦よりの自殺者日に五件乃至十一、二件に上り[illegible]を醸出してゐる、しかも第三國人はその狀態を冷やかに傍觀するのみで[illegible]て餓死を待つ戰敗國民の慘めさは眼を掩はしめるものがある、一方我が占領地域內は日增しに繁榮を[illegible]りで[illegible]が朗らかに[illegible]られガーデン・ブリッヂ一つが[illegible]との境目といふ皮肉を現出してゐる

江南の戰況活潑

【漢口十六日同盟】江南の大[illegible]通貨を得ぶ三角地帶[illegible]

工部局改組問題

租界側代案を提出

鼓浪嶼問題に新展開

【廈門十六日同盟】久しく停頓狀態にあつた鼓浪嶼問題は最近に至り再び外交々涉の軌道に乘り、租界側と日本側との間に相當活潑な動きを見せてゐるが、去る十二日租界側から從來意見の一致を見なかつた工部局改組に關する代案が提出されるに至つた

現地側では右の內容につき慎重檢討を加へた結果、十五日內田總領事より中央に對しこれが對策につき重要訓令を仰ぐに至り、こゝに同問題は近く何等かの新しき展開を見せるのではないかと見られる

【南寧[illegible]】[illegible]內に侵攻中の四川軍約三千を殲滅すべく前進中の原田、坂本兩部隊は十五日午前九時大欽鎭北方[illegible]に據つて抵抗する約六百の敵を撃破し大欽鎭に向け敗敵を急追中又十四日欽水を渡河して敵の退路を遮斷すべく[illegible]北方卅キロ)南方を迂回中の[illegible]部隊は十五日正午[illegible]キロの地點において敵の退路を截斷し、[illegible]に進出、附近に潰走中の敵三千はこゝに全く袋の鼠となり、[illegible]

[illegible]極めて良好である、各部隊も[illegible]その成果を收めてをるのを目撃して欣快に堪へなかつた

御承 知の如く今春以來占據地域における[illegible]に[illegible]始

全支那銀行が資金を分擔

英支金融會議

【香港十七日同盟】[illegible]の[illegible]先般來開催中の英支金融會議は法幣安定資金運用委員會を中心に開催されてゐるが、會議の最大問題とされてゐる法幣の維持及び管理の二問題中前者即ち新安定資金の調達問題に關しイギリス代表銀行たる香上、麥加利兩銀行は法幣維持に對する本國政府の[illegible]のあることを[illegible]した、一方支那側では中國、中央、交通、中國農民の政府四銀行に[illegible]有力なる全支那銀行をして資金を分擔せしめることに大體話が纏つたといはれる

ネール氏重慶訪問

【香港十七日同盟】ガンヂー翁とともに印度國民運動の有力者たるネール氏は二十一日ボンベイ發バンコック、ハノイ經由重慶を訪問することとなつた、ネール氏は重慶から更に延安に赴き延安の共產黨の活動を視察する豫定であるが、[illegible]では特別委員會を設け、熱狂的歡迎[illegible]されてゐる

人の時

金澤正夫少將

（海軍々令部第三部長）

彼は長州人である、長州人はよく人材を出してゐるが、長州人にはとかく一方に偏する傾きがある、しかし彼は長州閥出に[illegible]た長所がある、それは彼の性格でもあらうが、一つはその經歷も與つて力があるといへようか、明治四十四年に兵學校を出ると、海軍砲術學校、海軍大學校を經たり、海上生活もやつてみたが、それから第一次ロンドン會議に行き、暫くして天[illegible]艦長となり、財部海相時代には秘書官

[illegible]隊長として第一線に活躍してゐたのである

この多彩な經歷からみても彼がただ一介の武弁でないことがわかる

今日の如き時代においては、海洋の協力、理解は絕對に必要である、といふ意味において、海軍々事普及部といふ新が存在するといふことはいふまでもあるまい

彼の委員には實に適任の良好といふべきで、內外共に評判が良い、今後は與へられた任務に一層精進してゐるが、前途は洋々として期待すべきものがある【寫眞・金澤少將】

又兵

[illegible]賊輿の缺乏と結果の不充分、軍の素質低下などは到る所敵の第一線に見られる、殊に最近[illegible]將兵は更生の意氣に燃えて治安維持及び我が作戰行動に協力してゐる、今春の觀察に比べて今日の新東亞建設の意義が益々充實し日支提携の實が擧つてゐるのを見て嬉しい

我々は今後益々渾團一致の實を擧げ聖戰の目的達成に全力を傾注する覺悟である

[illegible]し五台、雲石、山西南部、魯南、豫東地區に行動してゐたが[illegible]兵團も活動に大打擊を受け今日に至つては北支の匪團は今や潰滅の一途を辿る外なから蔣介石は七月攻擊の命令に對しても依然として大仕掛に吹きかけてゐるが敵の匪團は中途に[illegible]を示すのみで我先を制した現甲に殲滅され彼等の常に強調してをるゲリラ戰の如きも我が將兵の絕大なる活動に大敗を喫してをるのが今日の實情である

物價委員會

第二十八回總會開く

【東京電話】物價委員會は十七日午後一時より東京會館に第九回[illegible]委員會に引續き同三時半より第廿八回總會を開催、纖維品、化學工業品、雜品の三物價專門委員會作成の答申案につき審議の結果、左の如く最高販賣價格を決定商工大臣に答申した、決定せる公定價格を現在の市價に比較すれば左の如し

一、足袋用敷羽（綿製品）二割三分下げ防暖、防綿加工品（スフ製品）は新製品として初の公定價格であり、加工品と比較してモスーヤール八錢高、サージ同十二、三錢高、[illegible]一反五十錢高、木綿製品、[illegible]綿メリヤス及古綿何れも二割乃至四割安

一、手編毛糸（毛製品）七分程度引下げ

一、刷毛糸は刷新糸に對し釣合ふやう引下げ

一、人絹製品は大體七、八分引下げ

一、脂紙五分見當引下げ

一、用紙大體八分下げなほ手製毛糸、用紙[illegible]及び[illegible]價格、[illegible]價格、用紙販賣價格は近く物品販賣價格取締規則に基き商工大臣より指示される豫定である

會談延期釋明

ク大使、加藤公使と會見

【東京電話】クレーギー英大使は十七日午前[illegible]加藤公使に會見を求め來り午後[illegible]時十九分より[illegible]、クレーギー大使より先日の會見の際十六、七日頃には會談の本格的[illegible]が可能になるだらうとの見込みを申上げたるにも拘らず[illegible]ふとともに、右回訓は近く到着するものと思ふから[illegible]な立場にあるが[illegible]には[illegible]お氣の毒であるが何分の猶豫を願ふやう努力ありたいと[illegible]の寛大なこの態度を要望した、これに對し加藤公使は會談[illegible]について重ねて行動適切なる[illegible]

稅制調査會

第三回小委員會

【東京電話】明年度より實施すべき稅制改正案審議の[illegible]稅制調査會第三回小委員會は十七日午前九時廿分より[illegible]相官邸に於て開催、小委員長松村大藏政務次官以下各委員出席、[illegible]稅各稅に關する改正案要綱を議題としてまづ大矢主稅局長より一般的說明を行ひたる後、質疑に入り大藏當局より補足的說明を行つて正午散會した、國稅改正に關する事項は同日を以つて大體その全貌が明かとなつたので次回は廿四日再開、地方稅制改正案を審議する豫定でこれにより中央地方を通ずる稅制改正の大綱が判明するので小委員會は近く[illegible]を纏めて稅制調査會總會に報告することゝなつた

ソ聯の極東包含英官邊では否定

【ロンドン十六日同盟】モスコーで進行中の英、佛、ソ三國會談に關し一部イギリス新聞はソ聯が最近極東問題の包含を提案したと傳へてゐるがイギリス政府當局ではこの報道は信じられないと次のやうな見解をなしてゐる

英、佛ソ三國會談は現在に歐洲に限られた協定締結について漸く頭緒に達し行惱んでゐるのだからソ聯が極東問題包含の要求を持出したといふ報道は本當とは思はれない

プレビー佛印總督新嘉坡訪問に決定

【香港十七日同盟】中央通信ハノイ來電によれば佛印總督ブレビー氏は廿一日佛印出發、巡洋艦「スフランス號」でシンガポールに公式訪問の途につくことに決定した、今回の訪問は本年一月海南島占領後の佛印防衛に對する會商といふ名義であるが、これを機會に圓東の新嘉坡に東京會談の微妙な段階に鑑み極東における英佛共同軍事行動につき意見の交換あるものとされてゐる

東西南北

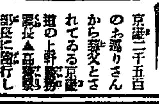

京城二千五百のお巡りさんから發父とされてゐる京畿道の上野警察部長▲吉日訪問[illegible]部長に隨行し[illegible]をすませ十七日夜歸任した▲『流石の警察官は辭良く勤いてゐるね』と感心しながらも何か手續を引張り出してはくびをかしげてゐる▲ヘテ何だらうとチョイト覗くと甲、乙丙…と各種の[illegible]がしてある、「エンマ帳ですか」といへば「いやなに京畿道のお巡りさんはエンマ帳につけられるやうな人は一人もゐないよ」▲と手帳をかくして「田舍任[illegible]してゐるれ」と逃げて仕舞つた【寫眞は上野さん】

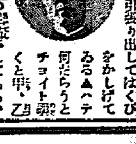

人

◇原谷榮三郎氏（朝鮮府銀行[illegible]支店支配人）新任挨拶のため十七日本社來訪

◇尹明仍氏（同[illegible]支店支配人）新任挨拶のため同上

◇山田佐一氏（京城[illegible]長）新任挨拶のため十七日來社

◇櫻木賴郵便所長　廿一日[illegible]日本府[illegible]幹部會出席のため新京へ

◇金鳳良氏（朝鮮財團法人理事）新任挨拶のため十七日本社來訪

◇齋藤鐵吉氏（朝鮮[illegible]取）十八日午後二時十分發で東上

本府辭令

（十七日附）本府[illegible]一任本府理事官（七等）本府[illegible]命[illegible]務▲[illegible]下城義三郎▲[illegible]正光任[illegible]（六等）（各通）▲[illegible]本末松任[illegible]府事務官（七等）▲專賣局 技手[illegible]任專賣局 技師（七等）▲[illegible]局技手木村[illegible]任[illegible]局技師（七等）命大邱稅務[illegible]局在勤▲本府[illegible]西川[illegible]任[illegible]官（七等）命[illegible]在勤▲[illegible]技師氷見[illegible]五郎兼任[illegible]技師（七等）命忠清北道在勤▲司稅官[illegible]高等官六等

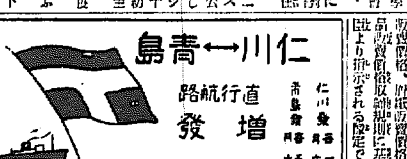

石丸藤太著
第二世界戰爭の勝敗
第一部歐洲大戰の巻
出た!! 恐英病患者一掃の書!!

四六判上製 本文四五〇頁 價二・〇〇 送・一四

刻々迫る歐洲戰爭、世界戰爭の全貌は本書によつて明かにされた!!

歐洲の世界は、次の大戰は如何に推移するか、英國の勝敗は如何? 陸海空軍の作戰は如何?[illegible]の勝敗に如何なる影響を及ぼすか? 日本の態度は歐洲大戰の勝敗を決するか? 恐れなる英國の姿を[illegible]に描いた本書は日英會談へ無言の警告書である!!

本書こそは、最も科學的に世界的日本の地位を明示したる金字塔である!!

數年前、「日英必戰論」と「海南島價値論」を逸早く發表して我が國民に警告し、世界に一大センセーションを卷き起した、列國軍備通の權威者たる著者は、今本書に依て前記の諸問題に明快な回答を與へ、歐洲戰爭も、世界戰爭も、勝敗の鍵を握るものは日本だと力強く喝破してゐる。

【主要目次】 プロローグ・大襲來・嵐の前夜・渦卷く太平洋・窮窟の蔣介石・國共分裂・[illegible]ートを脅かす印度洋の怪船・グウムの英帝狂言・危機一髮の歐洲・ベネシュが張本人だ・英國の臨時閣議・英國の對獨攻勢・戰爭を煽動するクレムリン・地中海波騷ぐ・第二歐洲大戰・開戰劈頭・英佛海峽に宣戰・西部戰線の作戰計畫・陸上の戰勢・獨伊の潛水艦戰・地中海方面の戰況・勝敗の鍵を握るものは日本

印度日記

尾高鮮之助

當時、美術研究所員であつた著者は、東洋美術の源流を訪ねて、印度、アフガニスターン、佛領印度支那、シアム、ビルマ、蘭領印度、セイロンに旅して、調査研究を遂げ、六冊の旅行日記と調査錄、二千枚の寫眞フイルムとにまとめて歸朝されたが、整理の遑もなく、三十三歲の若さでこの世を去られた。その遺された旅行記と寫眞の一部とが本書に輯錄されたのである。佛敎美術に關心を有たれる人々は勿論、印度及南部アジアの人情、風俗等を知るための絕好の書である。

（菊判 上製函入 七五〇頁 價五・〇〇 送・二二）

靑年の心理

エドワード・シュプランガー著　土井竹治譯

新訂×再版

菊判 本文五五〇頁 上製函入 價三・八〇 送・二〇

靑年を愛し、靑年を尊重する國は偉大なる將來を約束されてゐる。靑年こそは新しき時代の擔當者である!!

本書は著者の實際的方法によつたり、機械を用ひたりして實驗したものでもなければ、實驗したものでもない。全く著者シュプランガーが生ける靑年の、生ける姿と心とをありのまゝに觀察して、社會や時代の方面から之を了解したものである。現象の背後に潛み、潛在意識から、或は意識以外から、現象を左右してゐるものを把握したものであり、靑年の本質を解明したものである。實に本書は作ったものでなくして、生れたものである。著者の眼から、頭から、流れ出たものであり、搔きづけたものではなくして、眼識そのものである。

百々巳之助著　ナチス獨逸を動かす人々　價一・五〇 送・一四

井上雅二著　興亞一路　價二・〇〇 送・一四

シャヘト著 山路哲夫譯　防共ナチスの經濟政策　價一・〇〇 送・一四

東京市神田區駿河臺三ノ六
振替東京七三一一八
電話神田三二七一・三一八九
刀江書院

社説

防空訓練の重要性
特に民間は理解協力せよ

朝鮮軍では九月上旬中鮮地方に於いて大防空訓練を行ふことになり、關係陸海軍及び總督府以下各官廳方面との打合せを完了し、既に最後の準備に入つたが、今回の訓練の主眼はあくまでも [illegible] 戰時下の防空に即應し、[illegible] 官民一致の [illegible] するものである。

◇

今日東部の [illegible] 然しながら、なほ一部有識 [illegible] 局所 [illegible] ことなかつたとはいひ得ない。

◇

[illegible]

傳へられる半島の米穀增産計畫
自分は全く關知せぬ
湯村農林局長言明

戰時食糧確保の見地から去る十六日開かれた經濟閣僚懇談會の席上決定を見た内外地の米穀增産計畫には内地七千萬石、朝鮮二千五百萬石と傳へられたが、朝鮮における十五年度の米穀增産計畫につき湯村農林局長は全く關知せずと前提して左の如く語る

朝鮮の增米計畫に就て農林省とはお互ひに増産しようと云ふ話しはしたが何も數的には話しあつてをらぬのみか、明年度の增産計畫に就てはまだ總督閣下にも私の氣持ちを申上げてゐない位であるから、朝鮮の計畫が内地へ知れよう筈が無い、陸稻の關係もあるので目下立案中である、朝鮮の增産計畫目標が二千五百萬石だなんて全く自分は關知せぬ、計畫さへ樹てゐないと言明した

各私鐵は車輛難
明年度は局鐵で增産を計畫

戰時鮮業朝鮮の原動力として重要性を [illegible] 西鮮中部の [illegible] づれも [illegible] 支障を來してゐないが、物動計畫 [illegible]

弘中商工當株

本府へ認可申請中の弘中商工當株 [illegible] 十二圓五十錢の拂込 [illegible] 六日附を以つて認可された

運輸收入增
七月八月上旬

鐵道局の旅客輸送は [illegible] を來し運輸收入は前年同期に比し七月二百廿一萬圓、八月上旬八十萬圓といづれも增加である、即ち

▲七月中旅客運輸收入は八百八十五萬八千百十一圓で前年同期より二百二十一萬九千八百八圓の增收 [illegible]

▲八月上旬旅客人員百四十五萬九千五百三十五人 [illegible]

麥雜穀の出廻旺盛
八月上旬の局鐵貨物發送瓩數

八月上旬の局線貨物發送瓩數は三十七萬七千七十八屯で前年同期に比し十七%の增加を示したが、米、麥、大豆、セメント、鹽、肥料の出廻りは不振なるも各種雜工業品の發送に銳石、石炭は依然出廻旺盛を見せ、建設資材として木材、鐵材も異常の旺盛を示した、 [illegible] 而して米の減少は高值保合により內地移出米の出廻後退せるためで大豆の後退は [illegible] 因る、セメントは各地土建工事 [illegible] 增となつた

鮮米輸送業績

[illegible]

七月の京城物價
卸價依然騰貴

[illegible]

南鮮旱害地區へ
本府調査班を派遣

南鮮六道における旱害地に對し本府では來る廿日頃から事務、技術兩關係官からなる調査班を派遣することとなり人選中のところ、このほど決定を見たので十七日午後二時から第三會議室に班長以下の調査員を集め、調査要項その他について打合せを行ふところがあつた、しかして調査班は一班凡そ五名として七班を編成派遣の豫定である

白米小賣值引下げ

京畿道では府内白米小賣值が一升十一錢四厘を基準とするのを十一錢五厘にまで引下げに決定、同下案は既に本府へ提出濟みで近日本府と打合せて引下げを斷行する

綿、毛織物等 京城驛に山積
當局對策に腐心

京城驛に山積のスフ、綿、毛織物の輸送に關しては鐵、朝運その他關係者いづれも對策に腐心してゐるが、何分受取人の京城各商店が值上りを見越してゐるため受取は遲々として進行しないので、十四日關係商店を招致し懇談會を開催したが結局何等の具體的方法を見出し得なかつた模樣である

探鑛奬勵金增額

本府鑛山課では金增産の完璧を期するため明年度においては探鑛奬勵金を增額すると共に金山道路及び產金奬勵の大々的擴充を行ふことに決定、之が所要經費を明年度豫算に要求した

京電と金電 對等合併か

京電と金剛山電鐵との合併問題は朝鮮電力統制の見地から遞信局で

木炭懇談會

援蔣のトーチカ
英國系教會を發く (八)
本社北支總局長 藤井安正

[illegible]

銃後農村生産擴充をみる (12)
慶南の卷
強く要望される蠶業指導陣の擴充
奧村隆記

[illegible]

指導施設の不備

[illegible]

慶南一の密陽郡

[illegible]

工事入札メモ

[illegible]

結果

[illegible]

ソ聯情報
石油業の能率低下

[illegible]

何處へゆく

[illegible]

放射線

[illegible]

夕刊後の市況

[illegible]

同文館 東京市神田區駿河臺下 振替東京二三四四
計算必携 岩垂至 小西彥太郎 編 廿版 定價一・三〇 送料一四
商工實務の大半は計算事務である。計算を離れて事務は成立しない。本書は凡ゆる計算事務の捷徑、早見表を始め、相場の變動、數量に關する全部門に亘り收錄し、一々說明と數例を設けて實用法を示してゐる。本書一冊あれば如何なる場合にも、亦高等數學によるべき複雜なる計算も何等手數を要せず答を得られる。計算に關する萬能寶典である。

帝國計理士 協會理事 飯村淑人著
會社實務精誌 十二版 定價一・八〇 送料一四
設立より清算迄
本書は會社の設立を企劃する發起人及び經營實務に携はる取締役・支配人・監査役・清算人・事務員・投資家たる社員・其他株主の最良顧問書として解說してある。特殊事項界に於ける大家である計理士・辯護士諸氏の好評の參考書である。

帝國計理士 協會理事長 岩垂至著
會計實務誌 廿版 定價二・七〇 送料一〇

帝國計理士 協會理事 岩垂 著
會社計實務誌 十版 定價三・八〇 送料一〇

三池輸太郎 田邊寬 著
工業會計實務誌 八版 定價三・三〇 送料一二

商學士 濱谷源藏 著
貿易實務誌 十版 定價五・〇〇 送料一〇

颯爽たる 受驗と學生 九月號
高商は何處が入り易いか
高等商船にはどんな問題が出るか
新設學校の戰捷記
高校寮生活記
大陸進出の諸君へ 浪人生に贈る言葉 向陵生活の回顧 商船校生活と入試 高專入學者の年齡
添削返送 摸擬試驗 國策線上に學ぶ 受驗の時事常識 支那時文の講義 僕の歩んだ道 受驗界ニュース
受驗基礎講座 (六)
醫科志望者の進路と對策
京阪高專巡り移動座談會
定價四十錢 東京市本郷區 研究社

法人登記公告
京城地方法院

[illegible]

京城地方法院 出張所

鮮滿一如・興亞の力
烈日の下に擧る堂々五百名
けふ絢爛の鮮滿對抗競技開く

大陸の戰爭を勝ち拔く帝國男子の覇者を喜び、銃後の體力增强と鮮滿一如の親和友誼を目的とする第二回鮮滿對抗競技大會は愈よけふの蹴球を皮切りに十九、廿の三日間に亘り、こゝ京城運動場を舞臺として輝かしき競技繪卷を十二分に繰り展げる、競技種目は、蹴球、硬式庭球、軟式庭球、籠球、排球、陸上、卓球、馬術、水上、野球、ラグビーの十二種目の多數に上り、出場選手朝鮮側二百六十名、滿洲側二百四十二名の銃後若人が烈々たる氣魄と不撓不屈の精神力と體力とをブチまけて相闘ひ興亞の力を赤裸々に見せる素晴しきスポーツ繪卷こそ至上の姿である

その前夜・兩軍監督の胸に聞く

本十八日午後五時の蹴球戰をトップに愈よ大會は三日間十二種目に亘つて熱戰の幕を切つて落すこととなつた、兩軍の陣容からみて勝敗の數は依然として豫斷を許さぬ形勢にあり、何れが勝利を握るか觀戰を胸に沈默を守る兩軍監督について戰前の感想を聽いてみる

朝鮮側制勝か
朝鮮軍監督 木村一夫

事變下における本大會開催に當つてはその意義を認識し運動を通じて鮮滿一如を圖るといふことは勿論であるが更にこの機會に銃後青年の活動と意氣を大いに示すべきであり勝敗は別とするも對抗である以上全力を擧げて必勝を期する覺悟である、昨年新京で開かれた第一回大會には水上、硬軟式庭球の三種目をやつたが水上は慘敗して庭球で勝ち辛うじて張國務總理の優勝杯をかち得ることが出來た今度の大會には最近になつて滿洲國側のメムバー――に變更があつたため滿洲側では大いに補强を來したことゝ思はれるが最もこの打擊の大きかつたのが陸上、馬術であらう、大部分が滿鐵選手であるため陣容を更新した觀があり朝鮮側の形勢は先づ動かぬものと思はれる、蹴球は滿洲側に多少の異動はあつたが内地でも一流と目される選手が五名も控へてゐるので蹴球朝鮮の威力も一寸豫斷を許さぬ狀態である、籠球は過般のカナダ軍との戰績からみて朝鮮側の優勢を思はせるが滿洲側も相當好試合を演じてゐるので接戰が豫想され體操は朝鮮側にとつては始めての種目であり滿洲側のやうに室内競技場をもつてゐないため練習不足から幾分滿洲側優勢とみなければなるまい、排球に至つては現在兩軍の力量の比較は一寸困難であるが大した懸隔のないことだけは認められる野球については滿洲國側は滿鐵軍の不參加はあつてもメムバーは依然名選手を連ねてゐるので朝鮮を代表する遞信軍に果して勝たる望みがあるかどうかハッキリ斷定出來ない、ラグビー、馬術はこれも選手の異動で滿洲國側は大痛手を蒙つてゐるので樂勝と行かぬまでも勝算はある腹りである、卓球は實力相伯仲してをり豫測は一寸困難だが水上では第一回大會は水泳が餘りに低かつたため一敗してゐるが今度は逆に水泳が朝鮮側に有利であるため案外勝運に惠まれるかも知れない、以上の各種目の大勢からみて朝鮮側の制勝は順調に行つて動かぬものとみてよく

痛い滿鐵の不參
滿洲軍總監督 齊辰雄

優秀な滿鐵選手が時局柄已むを得ず不參加となり大打擊を受けたが鮮滿一如と體力增强の意義ある大會だから最後まで頑張る覺悟である
〃陸上〃吉田その他の有力選手が多數不參加のため千葉、將、白石等が中心となつて活躍せねばならぬが朝鮮軍に比し見劣りしてゐるのは爭れはない
〃硬軟庭球〃對抗戰後内地に遠征する歷史は淺いが好選手多く轉戰をすぐつて來たので面白い勝負が展開するだらう
〃野球〃過般投手は頗る好調であり老巧二木捕手健在の上に總合試合上手である、朝鮮チームは遞信が代表してゐるが聞けば持駒不足とのこと、我に有利と思はれる
〃蹴球、排球、籠球〃ラグビー朝鮮は球技にかけては東洋の最高峰を行く猛者揃ひであり滿洲は傑作が主體となつてゐるので到底勝算はない
〃水泳〃昨年に比し優秀選手が多く本年に入り各種目に亘り滿洲國記錄を更新し、自由型、大川、藤田、平泳野口、背泳松本等の活躍が期待されてをり朝鮮側が昨年同樣の陣容なれば問題なく我の勝利となるう
〃體操〃初めてのことで豫想もつかないが、與生一人で他は全部宿舍關係者ばかりだから面白い場面を展開すると思はれる
〃女子籠、排球〃敷島高女を中心としてゐる朝鮮の實力は知らぬが今宿舍を回つてみると頗る元氣で旅の疲れを吹飛ばし大した張切り方だから相當戰つてくれるだらう

全日學生軟式庭球選手決定

【東京電話】第四回全日本學生軟式庭球選手權大會は來る二十、二十一日の兩日福岡公園で行はれるが之がシート選手は十七日左の如く決定した

一、安井、蔣（京城高商）
二、岩佐、本田（中央大學）
三、曹、李（延禧專門）
四、八木、吳（立命大）
五、堀越、辻野（早大）
六、淡井、天野（和歌山高商）
七、申、趙（普成專門）
八、久川、稻崗（法政）

長商海草勝つ

【甲子園電話】第二十五回全國中等野球大會第五日は十七日甲子園球場で第二次試合と準々決勝一試合を舉行した

▲二次試合
長野商業對關學中學
開始午前九時七分
先攻關學中學
終了十一時十五分

	一	二	三	四	五	六	七	八	九	
關學	0	0	0	0	0	0	0	1	1	2
長野	0	0	4	0	0	0	0	0	A	4A

▲京都商業對海草中學
開始 正午
先攻 海草中學
終了 午後一時五十五分

	一	二	三	四	五	六	七	八	九	
京都	0	0	0	0	0	0	0	0	0	0
海草	2	1	0	0	0	0	2	0	0	5

三試合組合せ

【甲子園電話】準々決勝の三試合の組合は左の如く決定した
第六日（十八日）
長野商業對早稻田實業
下關商業對福岡工業
米子中學對海草中學

島商辛勝 對高松商業 2—1

【甲子園電話】第二十五回全國中等學校野球大會第五日第三次試合高松商業對島田商業戰は十七日午後二時三十分島田の先攻で開始結局二對一で島田商業勝つ開戰四時四十五分

	一	二	三	四	五	六	七	八	九	
高松	0	0	0	0	0	0	1	0	0	1
島田	0	1	0	0	0	1	0	0	0	2

都市對抗軟式野球豫選

本府	0	0	0	0	0	0	0	0
京畿（先）	0	0	1	0	0	1	0	2

（本府）木野、家、村木、尾選手（京畿）李佐、潤、金、木浦
▲試合時間▲二時間▲審判木村▲野撮渡邊一

水球代表練習開始

オリンピックには參加せずとも次に備へて日本水球代表全廿二選手は十六日から四谷區右京町協打區館に合宿練習を開始した、午後三時全選手は神宮プールに集結、大嶺コーチ指導の下に先づ輕い體操を行つてから競泳コースで二百米流し、更にシュート、パス等の輕い練習に引續いて練習ゲームを一回行つて第一日を終つたが、合宿練習は廿二日まで一週間續けられる筈である

中堅青年講習會終了式

【甲山】八日より當地長平公立普通小學校で開會中の咸南第四回郡中堅青年講習會は盛會裡に觀察使臨席觀閱の下に目覺しき活動の足跡を殘し十三日これが終了式を舉行した

日英・國境二大特輯つき九月號
雄辯
日英會談と我が極東對策 藤澤親雄
日英會談から觀た世界爭霸戰 岡部長景
英の對支新政策と事變の今後 村田孜郎
應用自在 短時間演説集 芦田均 松本忠雄 前原孝夫
全地球を掩ふ不準備線
苦しまぎる者に榮光なし
總力戰と産業青年
岡田菊治郎氏出世物語
▲義理人情 名物和助蕎麥 長谷川伸
▲正義純情 輪（りんく）華 田郷虎雄
▲學生生活 町の牧歌 大佛次郎
▲呉越軍記 古城夢ふかく 尾崎士郎
▲探偵實話 牧師を装ふ殺人魔 金子 益吉
特輯 時局讀物 讀切り傑作
☆御下賜の清酒 山中峯太郎
☆双生兒 長田秀雄
☆メリケン粉の袋 前田曙山
☆昨日の敵 榊山潤
☆ウル虎の廻れ右 佐山英太郎
▲文案演説原稿の作り方（竹内道說）
▲笑はせるコツ泣かせるコツ（西村樂天）
誌上公開演説大會
ユーモア實話集
國境戰記
▲獨逸空軍血の再建 佐藤喜一郎
▲抗日將領盛衰譜 横田實
▲來りて大使命に邁進せよ 加藤完治
・外蒙ソ軍擊滅戰を觀る（中村特派員）
・ソ聯機殲滅繪卷（長山特派員）
・ノモンハン戰走破記（粉川特派員）
◇新しき農村の建設
◇事變下職業の動向
◇職業を享樂する人々
◇時事問題解說
◇話題の人・人物評論
◇學生時代の友を語る
◇六大學リーグ秋の覇權は？
◇新版大東京縱横記
ボイル湖上空に鬪ふ 新藤常右衛門
國境事件と外蒙大座談會
修水を渡りて南昌を擊つ 仲田中尉手記
大陸空の轉戰記 三原大尉手記
科學 ▲殺人光線 佐野昌一 ▲金の發見 酒匂健之助
私の話題
定價七十錢 大日本雄辯會講談社

断然 ツルチユク
各地百貨店食料品店薬店に有ります
何故？
ツルチユクは喜ばれるか
美味 何とも云へぬ芳醇な香り蜜の如き清涼の甘味。
滋強 ツルチユク原果は古來漢藥としてホルモンビタミンを含む
經濟 水又はお湯で割つて使用す一本から六本分になる。
ツルチユクは
白頭山特産の高山植物の果汁から化學的操作を經て抽出される純粹シロツプで絶對に人工着色を施さず天然色滋强飲料です。
◆非常時向きの飲料ツルチユクで！
◆酷暑を突破し體位を高めよ！
◆老若男女共に銃後を護りませう！
咸北・羅南 ツルチユク本舗
懸賞名勝寫眞（春の裝ひ―京城府…）

京城 生野寶

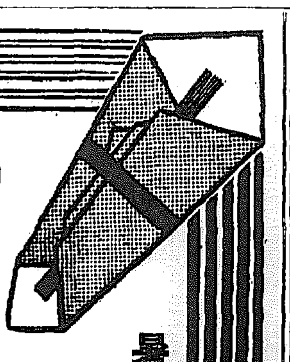
暑中御見舞に
凉味萬斛
御贈答用化粧箱入種々あり

陸海軍御用藥
胃腸病・肺・肋膜に中島の忠勇征露丸

水むしにボンホリン
あれ―コレと迷つても結局水虫にはヤッパり速く快く効くボンホリンのスピード療法が選ばれる。
爽快な浸み心地
水虫の病原菌（白癬性糸狀菌）の根本的研究から生まれたボンホリンが皮下の深部に巣喰ふ水虫菌に獨特の滲透力を發揮することは爽快な浸み心地が立證する。
株式會社 鹽野義商店
SPO—14

家庭

家庭着に こんな工夫は…… 着丈二巾で結構
皆さんの考案はいかゞ

去る十二日城大總長夫人速水登貴子さんは生活改新の一助にもと家庭内での和服婦人衣の改良についてお話し下さいましたが、これについて仕立て、裁ち方の概要を訊ねてやゝ詳細にお話を伺ひました、夫人の着物を參考に皆さんがめいめいに工夫されたらさぞ便利なものが出來上ることゝ思ひます

スナップでもつけておいてお客様の前ではスナップがはめた方がよろしいと思ひます。元來ならばこのやうな服でお客様の前に出られるものではありませんが、これも非常時、少々大目に見ていたゞくことに致しませう。勿論この服は着たゞ胸を蔽つて身につけただけでは活潑がとれませんので朝鮮服のチマのひ

(從)來の和服はお袖のため立働きが不自由ですし、それかといつて朝鮮服もチマが長いし、着物ぬとかへつて台所仕事に不便を感ずるものでございました、それで折衷しましたのが別圖のやうな體裁です、材料は着丈二巾あれば出來ます、寸法はその人〱によつて適宜に圖のやうに裁つて

(袖)たゞ腕を蔽ふだけでよろしい　口は大體六寸五分位で結構と思ひますが

(ま)ものやうなもので腰の方を工合よく結んでもみました　たゞ胴の前時もその人〱のお好みによつてどんなでも出來ませう、これでまだ〱完全なものと思へませんが、なほいろ〱工夫してもつと理想的、實用向きなものにしたいと思つてゐます(城大總長夫人速水登貴子さん談)

【寫眞】上は新考案の家庭着、下は裁ち方の概略

洗濯は日光水で 雨水ならば結構

井戸水は硬度が高いので石鹸の泡立ちがわるく溶けが惡いです。その上鐵物のために白地のものは段々黄色くなり勝ちです　それで洗濯の際は風呂や日向水を使用すれば效果をあげる方法がとれますが、朝、おすゝめしたいのは雨水使用です

ざあつと雨が降り出したらバケツや盥を出してそれに溜まるやうにし、雨がやんだら白地のものや其の他大事なものゝ洗濯水に使ふのです、手數いらずで大變便利です。普通井戸水を使ふ時は日向にしておいて、洗濯ソーダを一つまみとかし、三十分以上經てから使へば硬度がやはらいで同じやうにさつぱりと汚れが除れます

主婦手帖 西瓜の皮を☆てんぷらに

▼いつも問題になるのは西瓜の皮の利用法です、西瓜の皮は厚皮をむいて平たく薄切りにし、白瓜代用の酢物にするか冬瓜のやうな煮込みものにしても大へんよい

▼また瓜にしろ西瓜にしろ皮の白い部分を天ぷらにすると、何だか見當のつかないほど上品なおいしい味がします

今日の話題　絹・代・用　ナイロン以上の P・Cファイバー【獨逸の發明】……纖維をめぐる各國研究戰

世界…紡織界でも戰爭してゐる!といつたら驚しも驚くでせうが、衣食住の三要素の一つである「衣」を解決するために各國は挙げて優良化學纖維の發見に血眼になつてゐるのです、その筆頭目指すものはいふ迄もなく日本生絲で、絹を持たざる國はその代用品を産み出すために日夜苦心してゐるわけで、その進歩は我が國のスフの比ではないといはれる―何れにしても氣になる話です。

第一に米のナイロンです、ナイロンが靴下の靴として何故恐るべきかといふと、原…料は石炭と水と空氣であつて石炭の豐富な米國のことだから、原料さへ圓滑に大量供給出來る場所へ工場が完成したら毎日百トン位の生産は平氣だとこれを發明したデュポン會社では大見得を切つてゐる　これの特徴は絹に耐水性は強くて、羊毛や人絹よりずつと強く、綿、本絹と同じ位であり、彈力があつて美く見た目も美しい、しかしゴム見たいにペラ〱とずり下り易くて保溫性がなく、染色が自由でないのが缺點です　獨逸ではP・Cファイバーといふのが發明され、これも同じく石炭と水と空氣から製したもので、これも大仕掛な工場の計畫があり、近々大量製造にとりかゝるとのことです　果してナイロンとどつちに優れたものが出來るか兩國の名譽と業界の生死を賭けて氣になる今般である

こ…つちの方は水に丈夫なのは時と同じだとしても洋品にも耐へ、火や熱に強くて、第一絶縁性があるので衣服として以外に工業や醫藥の一部製品に利用されてゐます。備、研究が完成すると、フイルムやパラシュート、その他の部品にも用途が大きいといふことです

ド…イツにはPCのほかに有名なデュラロックスといふス・フ以上に優れたものがあつてス・フと反對に洗濯に強いといふ代用品以上の品質を誇つてゐます

海外短信

お婦さん達マスク作り

寫眞はアメリカ婦人達のガスマスク部分品取付け作業……中年のおかみさん達が、アッパッパ(?)でノンビリやつてゐるなど……これがミッドウェイの某工廠の内部だといふのですから、さすがに大膽らしいアメリカ氣質の發露さです

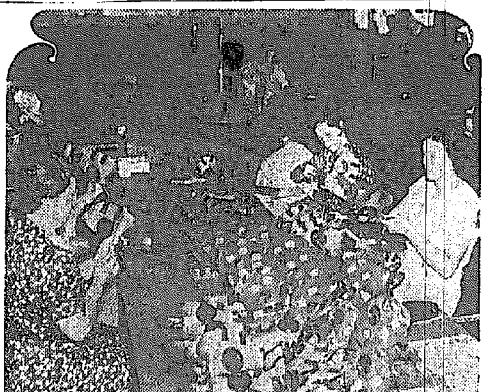

母を眞似る娘達

私は四人の娘がありますが、娘は母を眞似ると申されてゐるだけ、それだけに娘の敎育といふものはむつかしいものだと痛感してゐます、私はこれをせよ、あれをせよといちく〱細かい事は致しません、たゞ自分が率先して實際を示すといふ心組でやつてをりますがこの氣持はいつかは娘達もくんで眞似をして呉れるだらうと思つてゐます、いゝ點ばかりを眞似て呉れゝばいゝが、惡いクセまで眞似られてはとこのごろはいろ〱反省し注意してゐます(本府事務官西廣忠次郎氏夫人 照枝さん談)

★鰹節の上手な使ひ方　味噌汁には三番出しを

鰹節はかちく〱に乾いたまゝを削ると、砕けて削りにくくもあり又香味がまちつて味もよくありませんから、濡布巾に十分ばかり包んでおいてから赤味のところを平らに大きく削るとよろしい

鰹節だけ用ひるのは不經濟で煮出昆布を少量まぜたり、味の素を極く少しまぜる等も味がよくなる上に經濟的でよい

×……

鰹節は小節が上等で、雑用には大てい鰹節が用ひられる、鰹節でも吸物用に煮出汁をとつたあとは鰹節ガラを捨てないでおいて、二番だし三番だしをとること、味噌汁には三番だしで充分です

×……

味が少々劣る時は昆布を少量入れればよい、最後の煮出汁ガラは細かくつぶして醤油、砂糖で煮てそぼろにするとおいしく頂けます

鰯の薩摩揚

材料　鰯百匁、人參半本、牛蒡半本、胡麻油、大根卸、玉子半個、葱少々

作へ方　鰯は頭だけぬいて骨ごと醤油、味噌、酒少々でよく味をつける、人參、玉葱は微塵切りとして味をつけて煮て冷ましてからまぜ合せ、片栗粉をつなぎに入れて平たく丸め、胡麻油で揚げます、皿に盛り、大根卸を添へて頂きます

スフ洗濯と仕上げ

ス・フはねぢつて搾るのは禁物です、乾かし方と仕上方は、大體通風のよいところで日光で乾かします、火で乾かすのは禁物です

ス・フ纖維は非常に收縮性がありますから、乾いたら手伸しをして仕上はアイロンをかけますが、その場合は必ず當布をすることが大切です

事變あれこれ⑤　税

興行物の巻

儲かるのが浪花節
虎造の所得税は首相の五倍
京城府民館も事變景氣

京城…府民館はそのスマートな近代的姿と百四十四尺の高さを誇り、塔上の時計板は四時時刻を刻み、太平通りに聳え立つてゐます、府民館こそ誰にも親しまれてゐる京城府民のペットでせう　今月の廿六日からは例によつて興行がかゝり、浪界の人氣者廣澤虎造が出演します、虎造は浪曲界の人氣者であるだけに相當の大入が豫想され全部指定席の前賣りといつた盛況です　浪曲は第一に舞台裝置だの樂師だの役者だのといふものが全然いりませんから儲るのも芝居以上、三味線一つで森の石松などが一席唸るとお客をうつとりさせてしまふ、さすが人氣者だけに虎造の所得税も四千圓はあり平沼首相の五倍もあるといふ皮肉さです、揺籃東京では後樂園スタデイアムに虎造を立たせてはと云ふプランもありますが、かうなると入場料を大衆的に十錢としても三千圓位は一夜で上げようといふ〔…〕です

漫才…府民館も非常時だけに安直な娯樂を求める人々にうけ三十錢位の入場料でやはり映畫館並に一人五分の入場税をかせぎます、内地は入場税が一割である代りに興行税がなく、朝鮮は入場税が五分で内地よりも安い代りに特別税があり、料收の百分の五を府聯合會にをさめることになつてゐます　さて府民館は臨席數が千八百ありますが、虎造の一晩の興行の特別税は百圓位で二日で二百圓は府廳の税務課へ御奉公してゐる譯です　映畫で親しいエノケン、ロッパは非常時娯樂笑ひの王國として今各地で引ぱり凧の有様ですが、所得税から見ますと金五郎の一萬五千圓、猫之助八千圓、〔…〕一萬四圓に比べるとエノケンの四千八十四圓七十六錢やロッパの二千圓では比較になりません、赤ちゃんを生んだ水谷八重子は半年以上休演してその間これといふ收入がなくてそれでも二千十八圓五十九錢の所得税とは相當なものです

女劍…劍劇やレビュー或は半ば世間に忘れられかゝつてゐる曲藝なども入場料が二十九錢を越せば立派に入場税はとられるのです、事變當初は興行界にも不況の風が吹きまくり興行街はソロバンかゝへて明日の運命すらあやぶんでゐたのですが長期戰の今日どうでせう昨今の繁昌ぶりは……これも戰時インフレ、鐵山成金などによつて相當金がバラ撒かれたためでせうか、さて大藏省主税局の全國入場税上り高を見ると十二年度は七百八十五萬圓、このうち二割五分が觀劇ものゝ上りだから思つたより少い

「京城唯一の府民館も廻り舞臺ひとつないので困ります」とは佐伯館長の弁明、一時柏町舞臺で演劇場を建てる話もありましたが事變で中止となりました、花道のある劇場でも出來ればそれこそまた演劇興行の人々も氣分よくすることでせう

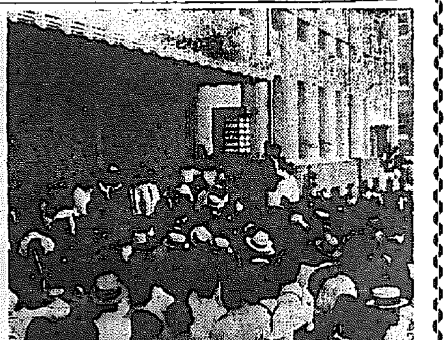

【寫眞=京城府民館】

豆知識　ガラスの屋根瓦

米國ニュー・ケンシントン市のウイリアム・オー・ライトル氏は『擴き出しガラス』の屋根瓦を發明して特許を取つた、これは普通のスレート瓦よりも風雨に耐へる力が強く、かつ光線を吸はず熱が逼つても割れない、力を加へれば割るが、非常に強い衝撃を與へなければ壊れない、しかし壊れる場合には細かい粉々になるから、屋根を取り換へるのに舊の瓦を動かさなくても濟み便利である　どんな色でも着けることができ不透明にすることもできるが、日光を採るならばその儘用ひればよい、製法は斷熱の擴出しと同樣、高熱したガラスを油につけて冷すとだけ發表されてゐる

淋疾に 萬有 ウロジール 錠

實驗的歸結

治淋法の最新趨勢
一九〇八年ウインに於てゲルモ氏の創製せるスルフォンアミド劑の治療的研究は遂に淋疾治療上に一新時期を劃した。

スルフォンアミド劑の双璧
治淋化學療法劑スルフォンアミド各種の中現西醫家が賞用支持するものが二つある。其一は單一スルフォンアミドであつて英、米、佛學派に廣く應用せられ、他の一は二基連結スルフォンアミドで獨逸學派に支持されてゐる。

兩スルフォンアミド劑の作用
併し兩劑は夫々異つた長所を有し治淋上車の兩輪の如き働きをする、從て一般淋疾の治療は兩劑の合理的併用によつてのみ完璧を期し得らる(本邦斯界大家報告文獻所見)

ウロジール
は實に此の二種の化學的療法劑を合理的に配合せる本社獨特の製品である。

結論
因て淋疾の治療は今や實際的に實情用スルフォンアミド劑の合劑たるウロジールの内服時代來ると信ずるものである。

適應症
本劑は淋疾のみならず、膀胱炎、腎盂炎、丹毒、敗血症等にも極めて有効である。

用法
衝擊療法一回三錠一日三回一週間連用を以て一衝擊とす。一衝擊を終了したるときは一週間を休止すべし、かくして症状により一週間の間隔を以て衝擊を繰返す。

包裝　定價
二〇錠入(二圓三十錢)
一〇〇錠入(十圓)
五〇〇錠入(四十五圓)

各地有名藥房に有り

東京市日本橋區本町二丁目
製造發賣元　萬有製藥株式會社
出張所　京城府本町一〇〇

醫學博士 鶯海元則
內科 婦人科 小兒科 性病科
鶯海醫院
京城府本町四丁目
電話本局二〇〇番

內科一般 特ニ呼吸器、心臟、胃腸 肺結核、レントゲン科
病室完備
佐藤內科
院長 醫學博士 佐藤小五郎
京城永樂町
電話(病院)本局二八八四 (宅用)本局五八八四

臭みとめの芳香洗髪法
主婦之友社發賣
メグミ液

臭い髪は不快ですが
無暗に洗髪すると毛根を害して秋の抜け毛の原因となりますから、そんな御心配なく、手輕に、清潔な髪になれるドライシャムプー(乾燥洗髪)が大流行。
まづ「メグミ液」を髪に浸し、地肌にスリ込んで、ブラシか櫛でシュッ〱と梳きます。地肌は指先で輕くマッサージいたします。
かうすると、爽な芳香と共に臭み、カユミがとれ、上品なよい匂ひがして、洗髪後のやうにサラサラいたします。
海水や、强烈な日光で荒れた髪の手當に効果的。病床中や旅行先での洗髪にもお慰めいたします。
▲フケ・カユミ・臭み止め　▲抜け毛防止▲發毛促進
九〇セン・一円二五セン
デパート・有名店にあり
▲武田長兵衛商店發賣―新聞名記入、東京・神田・主婦之友社へ・(御化粧品)・東京日本橋・花王堂
M

ウテナクリーム
バニシング
サラツとお肌に とけ込む

ベトついたり
サラツと快く
お肌に溶け込むウテナバニシングは最も理想的な素地のクリーム!

一人のこらず美しいお肌に

日焼けを防ぎ健康なお肌に
パラソルをさしてゐても、日陰にゐても、夏の陽は遠慮なく、貴女のお肌をねらつてゐます。日に焼けぬやう萬全の御用意としてウテナバニシングを少量お肌に與へて下さい。完全にお肌を包んで紫外線を遮り、健康なお肌を育くみます。

淡化粧下にこれが一番
お化粧が直ぐ汗や脂に崩れるのは化粧下が惡いのでは? ト一度お試しをもつて下さい。殊に淡化粧下には最も理想的なウテナバニシングをお奬めします。白粉のツキがグンと良くなりおまけに美しいお化粧が一日中永モチします。

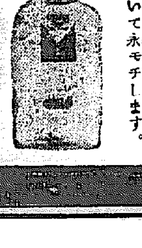

夏は水化粧を!
御自分にも、他目にも涼しげな水白粉のお化粧! 水化粧にはウテナ水白粉が理想的です。上澄液には種々のお肌を整へる成分がありますから顔にも美しくついて永モチします。

ウテナ水白粉

我らの東亞は我らで築け(國策標語)

中鮮京日

京畿道通信網
仁川支局・開城支局・水原支局
長湍、汶山、江華、驪州、平澤、安城、鐵原、各通信部

產婆看護婦試驗

【平壤】平南道では產婆、看護婦の試驗を左記日程により施行する▲看護婦試驗—十月三日學說、四日實地▲產婆試驗—十月五日學說、七日實地

南京城驛前の"壯觀"
ズラリと野宿の浮浪勞働者
何とかならぬものか

【水原通信】南京城驛前の待合室附近は何處に行く……近年頃になるとルンペンや浮浪勞働者等が蝟集し殊に夜になると驛前廣場には附近商店街のラヂオから流れ出る流行歌などに耳を傾けたりしながら涼を求め、夜が更けるとそのまゝ寢ころんでしまふといふ調子であるが、殊に最近は南部の旱害から流れ込んだ勞働者も相當に多く、これを加へてその數は數百と數へる程の盛況振りである

ずらりと並んで寢てゐる有樣はたゞ驚くの外はなく、立秋も過ぎ朝夕は何處となく涼風が吹き出す頃ともなれば彼等の行くところは果して何處であらうか？都市の美觀上から宜しくないとか衞生上よくないとかいふやうな問題は別として之は由々しき社會問題であるから彼等に何らかの方法により住居の出來るやう收容施設を講ずべきであると識者間に叫ばれてゐる

浮び上る松興溫泉

【驪州】城津郡上面松興溫泉の大衆的溫泉地區計畫は先年、高周波城津工場の進出と共に、地元有志の熱心な運動で高周波當局を動かし資本金十萬圓を投じて溫泉會社を設立することになつてゐたが、その後種々の事情で遲延中のところいよ〳〵こんどこれが實現を見ることになつた、この松興溫泉の大衆溫泉地は將來千名の都市として發展を續けてゐる城津の保健施設としても眞に好適なものとして多大の期待がかけられてゐる、計畫の內容は、大體同地の國有地十萬坪を拂下げてこゝに大浴場を設置して一般溫泉客に開放すると共に高周波從業員の慰安施設とし、又貯水池を設けて鯉、スツポン等を飼育し、養鯉放流をし、スツポンの名產地にしよう……

試驗地獄愈よ解消
仁川高女の學級增加
『明年度には實現』と井府尹言明

【仁川】高等女學校は年々志望者が增加し近年入學期には競爭試驗の激化を現出してゐるので學級增加の要望の聲が大きくなつて來たので當局者は來年度からこれが實現を目指し努力中であるが、府の第一部會長代田鐵市氏は本問題が果して如何なる程度迄進められてゐるのか、場合によつては積極的な實現運動に乘り出さなくてはならないと十七日府尹に水井府尹を訪問狀況を聽取したところ二學級增加の實現の可能性十分あり、よつて民間側の陳情等はその必要なしと明言した、かくて府民懸案の女學校の學級增加問題の解決は殆ど確定的といふべくこれで悲慘な試驗地獄も除かれるわけである

開府前▲過年度府費決算▲十三年度府歲入出▲府稅規程改正

全州上水道
擴張實現か

【全州】全州府では全州上水道擴張工事（總工費五十五萬圓）は起債認可工事として當局に要望中であるが、先般の水田調査……上水道水源地を視察しその必要を認められたらしく、道當局の方針……對策にも計上されてゐるらしく……その全部でなく二十數萬圓位の工事に止まるらしい

自動車部主任ら三名拘留

【仁川】府內某運送會社自動車部主任外二名は先日來仁川警察署に引致され嚴重取調べを受けてゐたが、內容は職務を濫用しての橫領罪で、取調べも殆ど終了した模樣で此程一日に拘留は……出されるものと見られてゐる

これは不思議
禁止魚介が出廻る

【慶尙南道】道令による海產物禁止期間は去る七月一日から八月廿日迄、アサリが同じく末日迄と規定されてゐてから府內市場漁業係から通牒で注意したにも拘らず、最近府內市場には蛤、アサリ等の禁止魚介類が多く出廻り一般需要に應じてゐるため、府漁業係では商人と協力の上徹底的に取締る方針である

南洋海運のバンドン丸
來る廿一日釜山に寄港

【釜山】南洋海運では今回日本、南支、蘭印との聯絡を圖ることになり十八日神戶出帆、廿一日釜山寄港のバンドン丸を第一船として……—門司—サンダカン……の航路で往復とも每月一回釜山に定期寄港することに決定、爾後の寄港地をはかることになつた……

金剛山みやげに
"品質低級"の烙印
改良に乘出す道產業獎勵館

【春川】世界的名勝として知られてゐる金剛山は古から風致上の名勝として廣く知られてゐるが、……

醉漢の枕はレール
留置場でつゞく『鐵路の夢』

【仁川】十六日午後九時四十分……

黑木氏退任

【仁川】……

依賴・推薦狀に三萬！
活潑な山府議の選擧戰

【釜山】……

江華漁組總會

【江華】江華漁業組合では去る十五日午前十一時から郡會議室で臨時總代會を開催、左の附議事項を原案通り可決し午後一時散會した▲十四年度事業計畫變更並に歲入出豫算追加更正▲組合及び其の償還方法▲規約變更▲漁業免許出願

賴母しき哉童心
丈夫になつた子供ら
白衣勇士へ慰問文や慰問金

【仁川】赤十字社朝鮮本部……

大麥やソバ種子
開豐、和代作の準備成る

【開城】開城郡では旱害罹災民の更生方法として對策研究中のことは……

國境の兵隊さんへ

【仁川】府內……

スハ大變！
大神宮の植木も瀕死
勤勞團を組織し給水の誠

【水原通信】……

獲物はどうぞトラックで
水を放つた貯水池、天狗に嬉し釣場異變

▼……旱魃で釣場大異變……

▼……この旱魃に……

▼……それよりもつと心配な……

▼……が、氣の毒なのは……

【開城】

汗への謝禮を
そつくり献金
兩中學勤勞隊の美擧

【開城】開城、松都兩中學校生徒が去る七月廿日から同卅一日まで……

高周波第二期工事
十一月までに竣工

【城津】日本高周波重工業……

防共記念日
議政府の催し

【議政府】防共協會創立一周年記念式は十五日午後一時から……

宣　言　我が帝國が八紘一宇の肇國大理想に基き東亞永遠の平和確立の爲め……聖戰を出して以來茲に二年有餘、今や世界戰史上比類なき戰果を收め、事變は將に東亞新秩序建設を目標とする長期戰の本格的段階に入れり、然るに蔣政權はなほ未だ迷夢醒めやらず容共抗日に終始し第三國に依存して飽くまで長期抗戰を揚す。惟ふに共產主義思想は……東洋平和の確立を阻害し延いては世界永遠の平和を攪亂するものなり……

清州古蹟史話抄（四）
福崎力丸氏筆
鴨脚樹と上黨城趾
千古の老木が語る高麗の最後
上黨山上、庾信の氣魄

鴨脚樹

……

上黨山城趾

……

仁川慶弔日記
十七日正午迄の屆出

出生　……

死亡　……

シネマと演藝

【仁川】……

おさけう

◇……最近、わでこの右の方に贓物を出して腐つてゐる……

ニッサンペイント
國策にそふ新製品
ニッサン防銹塗料
ニッサン白溶解ペイント
ニッサン白堅牢ペイント
ニッサンボイル油
高田船底塗料
本船塗料・水線塗料
高田ホールドペイント
高田耐酸耐油塗料
其他特殊塗料
タセト電氣熔接棒
日本油脂株式會社
朝鮮代理店
辰己物產株式會社

九月增大號
新女苑
實業之日本社
補血強壯劑 参茸トニーク
生きる日の爲に……林芙美子
彼女の横顔……竹久夢二
スタイル・ブック
消費調査で私は何を見たか……市川房枝
日本女性寶買史……水谷繁
婦人の問題……山川菊榮
SOS答なし
印度を語る……野村直太郎
青鞜社前後
長谷川時雨　平塚らいてう　女史に訊く
『おくのほそ道』の記……吉田絃二郎
女性と文字……吉屋信子
かよふ我夢（詩）……西條八十
近代娘のシニズムの害……河上徹太郎
我等はどんな民族か……佐藤信衛
學生論……中野好夫
明治文學講話……柳田泉
思ひ出集
樋口一葉……三宅花圃
夏目漱石……森田草平
九條武子……柳原燁子
松井須磨子……水谷八重子
彈生……丹羽文雄
貝殼……大佛次郎
春日の局……長谷川時雨
家庭教師……矢田津世子
望樓……岸田國士

特別案内
看護婦募集
聖德醫院
女子給仕採用
東拓朝鮮支社
社醫招聘
日本生命京城
臨時事務員募集
朝鮮競馬俱樂部
タイピスト募集
興亞鑛業株式會社
電話交換手採用
朝鮮取引所
女中雇入
四一九五番へ

京日案内
雇入
女給
女事
賄女
雜件
看護
求貸
皮膚泌尿性病科
渡邊晉
本局894
産婦人科
衣笠
本局5912

興亞下に躍進する大邱の産業展望

興亞下起ち上る慶北
躍進大邱の産業
官民一體生産力擴充の大行進

半島四大都市の一たる大邱府を擁する慶尚北道は全鮮有數の産業道にして、銃後における生産力擴充に向つて道民一丸となり雄々しき勇躍を續けつゝある。殊に農業方面の飛躍は目覺ましく就中養蠶業は全鮮第一位を誇る雄道である。而して南鮮の中央部に位するだけに商工業方面の發達もまた見るべきもの少くない。然も國外的に勇飛するもの蒸草スリッパ、モールあり青森を壓倒せんとする大邱リンゴあり、明日の慶北建設の條件は全く具備してゐる。起ち上る慶北のステップは先づ大邱から力強く踏み出されるであらう。

農業

昨年十月一日府の行政區域が擴張せられて達城面の全部達西面の中甘三洞を除いた區域及城北面の[illegible]以西の地が府に編入せられ十一萬の人口は十七萬に〇・六平方里は一萬七・五方里の膨張となり新たに六千戸の農家と四千五百町歩の耕地を抱擁することとなつた地味地質は非常に肥沃に適し米の作高三萬五千石を算し稲も近く日[illegible]の改良種に統一すべく[illegible]の施設が行はれてゐる大邱附近は元來水利が不便であつたのが當局の指導と先覺者の[illegible]によつて溜池の新設改修或は揚水機の据付など水利施設が行はれ現に水利組合として八達、山格、新城、東部の四ツがあり何れも[illegible]部の獻心的努力に依つて[illegible]の成績を上げてゐる

大邱リンゴは今日日本的存在で夏季逸早く市場に姿を現はす點に於て又其の味の良い點に於て他産地の追從を許さない價段に於ても北鮮地方や青森産に較べて遙に高く取引され而かも昨年の如きは[illegible]作であり[illegible]供給し切れない好況を呈したものだ。勿論大邱リンゴと稱するも郡部の生産に關するものもあるが何といつても府を中心に派生的に増殖せられたので[illegible]大邱を遠かるほど劣るといはれ將來府内の丘陵地帯は恐らく果樹園(蔬も加はらふ)を以て充たされるだらふ

[illegible]養豚養兎養羊などは都市を控ふる農村として當然發達すべき筋合のものであるが現在未だ〳〵幼稚の域を脱せないので府としては積極的に増産の手を差延べ殊に養兎に於ては四十萬圓といふ大金を投入してゐるので將來之に向つて大々的の奬勵施設を[illegible]られてゐる([illegible])

嶺南心臟部としての商業

大邱府は嶺南地方の中心に位せる關係から古へより政治經濟の樞軸を握し從つて商業取引は盛んな地で彼の朝鮮一の名を誇る大邱市場も自らそこに生れた譯であるが京釜鐵道東海の開通道路網の擴充に伴ふて派生的商圏は愈よ擴がり殊に南は玄風、昌寧方面と高靈を經て陝川方面に殺き、北は安東、榮州方面の物資地帶に通じ、貨物の集散年と共に増加の一途を辿るに至つた。その過程における卸商が[illegible]く發見して組合の組織を感じ或は取引の研究改善に意を用ひた結果[illegible]の商勢を完全に脱して今や發展と共に先途に多大の期待が寄せらるゝの情勢にある

最近の大邱移輸入出貿易の趨勢を見るに昭和十年の出入合計は四百六十三萬圓、同十一年は五百二萬圓、同十二年は五百六十二萬圓で毎年五六十萬圓を増し、昭和十三年は事變に伴ふ物價高の關係も

あつて一躍八百六十二萬圓を算してゐる

殊に大邱の殷賑市は朝鮮市場と共に全鮮的のもので毎年年末朝市の殷盛は實に空前なもので取引高は大體八十萬圓を下らない

製絲工業に見る大邱

大邱を圍る慶北道では[illegible]の[illegible]一の蠶繭地であるだけに生絲を原料とする織物工業は夙に其の技術に於て根強いものがあつたが最近當局の指導奬勵と業者の組合の設立に依つて著るしく革新され或は織機の増設人絹交織の取入れ染色加工等斯業をあふつ現に規模の大を誇り得る工場は無いが業者六十數名に上り織機六百台年産三十萬疋目下企業に着手せる大規模の織物工場を現出するものと見られてゐる

製絲工業としては大邱、[illegible]等の企業投資が少かつた爲めに尠くない[illegible]の集散地であることと恵まれた[illegible]工場地帯を有つことと人的資源に至つては斷然他の追從を許さないといふ好條件を具へてゐる爲最近工場を設けんとするもの相次いで集まりつゝあるは頼もしい次第である

大邱府の行政區域擴張によつて新たに産業が現はれたものに觀光團體組合の蒸草スリッパがある周圍の農村家庭を主として副業的の生産スリッパ製作所を張りその年産實に百萬圓前かもこれを殆ど第三國の輸出品である組合及關係者民はこれに滿足することなく更にパナマ帽製作に着眼し道に[illegible]の技術指導を投つてゐるが本年中から[illegible]

躍進大邱の恩人
小倉武之助翁
老來愈産業報國に精進

大邱商工會議所會頭、商工銀行頭取小倉武之助翁は既に周知の如く南鮮合同電氣株式會社長、北鮮合同電氣株式會社長、大邱に電氣會社を創立するや業界に重鎭として幾多の事業に關係し[illegible]と共に一意電氣事業に盡瘁し、[illegible]に半島電氣事業界の[illegible]といふ[illegible]

同電氣株式會社長として半島電氣業界に於ける一大權威者である、翁は千葉縣の人東大法科出で、既に半島電氣事業に着眼し明治卅八年の[illegible]斯業の發展に[illegible]を[illegible]して來た翁の功績や文獻つて大なるものがある、殊に電氣事業の開發を[illegible]に[illegible]する[illegible]物資開發に[illegible]したるもの實に[illegible]く、大邱發展の恩人は[illegible]の開發の恩人となり、今や全半島に君臨する電氣王として[illegible]後の産業報國に精進しつゝある。翁、齡正に古稀近き青年の人格識者を[illegible]り、瀕會を一層強化して[illegible]中小[illegible]を[illegible]みてはこれが[illegible]指導に當つてゐる

私が電氣事業界に入つて早く卅年になるが、[illegible]生の事業として一生を賭してゐる、半島の電氣界のみならず中北支方面の[illegible]開拓のためにも大いに働かせて頂き度いと思つてゐる。[illegible]生の大事業のためには疲れて後已むの覺悟を以つて臨んでゐるから事業のためなら何處で疲れても惜しみはない

と青年をも凌ぐこの眞鍮たる元氣と氣魄を持つ翁の如きこそ非常時局下の邦家と銃後事業と國策電源建設のために力強き存在であらう【寫眞＝小倉武之助翁】

銃後資源開發を擔ふ
南鮮合同電氣
總親和大活躍の大邱支店

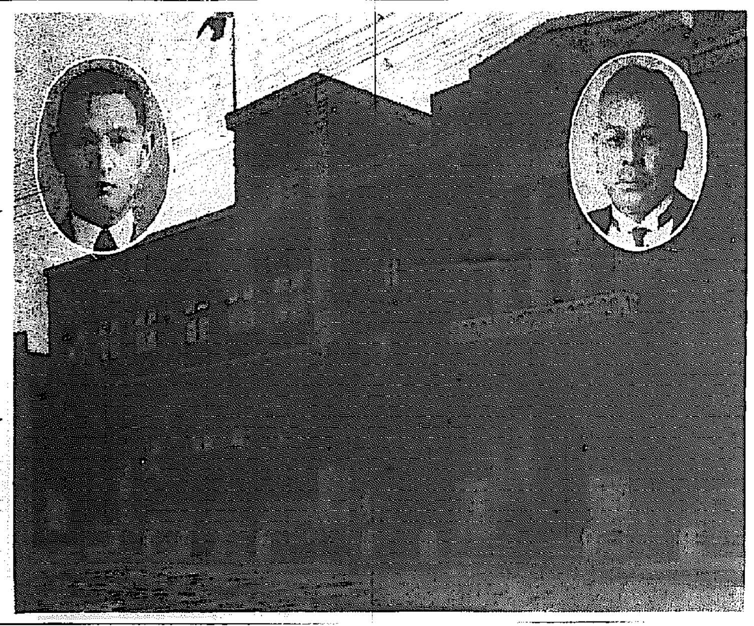

[illegible]ボツ〳〵商品價値を認められ將に同氏の苦節が報ひられんとしてゐる

慶北を中心として南鮮の産業開發に大なる原動力となり現にその管内に於ける銃後の生産擴充に諸方面の開發に最も重要なる使命を果しつゝある南鮮合同電氣株式會社大邱支店の事業は今や時局關聯の重大任務を課せられてゐるが銃後の任務遂行には支店幹部以下職員[illegible]

る今年は年頭增田支店長が全職員に[illegible]せられ[illegible]の土地に[illegible]を[illegible]

南鮮電氣株式會社の[illegible]は[illegible]千五百萬圓三ヶ年計畫にて[illegible]新七十五萬[illegible]方に付、相當力を入れて居られますがために本道期間にても今城、安東、[illegible]方面に相當長距離の送電線を新設せられ未開の土地に電源を得[illegible]

陝川發電所　一五〇KVA
貴觀發電所　一五〇KVA
長川發電所　一五〇KVA
阿火發電所　一五〇KVA
乾川發電所　一五〇KVA
慶山發電所　一五〇KVA
合計七ヶ所　一、〇五〇KVA
合併後變電所容量增加せるもの
大邱變電所　四、五〇〇KVA
慶山變電所　三〇〇KVA
長川變電所　一五〇KVA
店村變電所　一五〇KVA
義城變電所　六〇KVA
合計　五、一六〇KVA

春日發電所　[illegible]〇〇KVA
延日發電所　四五〇KVA
北後發電所　四三〇KVA
勿開發電所　一五〇KVA
榮東發電所　一五〇KVA
法田發電所　[illegible]〇〇KVA
三崗發電所　[illegible]〇〇KVA
合計　[illegible]KVA
合併後新設電所
月背發電所　一五〇KVA

合併後増加せる送電線路
電壓六六KV分
大邱龍岩線　二籽
春陽浦項線　一〇八籽
計
電壓二二KV分
榮化安東線　七・四籽
法田梨宇線　九・九籽
三同奉化線　四・四籽
計
大邱安康線　二・七籽
總計　三・一七籽
合併後完成受電設備
大邱受電設備
浦項變電設備
上東變電設備
合併後増加配電線路　一七四籽
面數
慶山郡瓦村面
永同郡百洞面、英金面、梅谷面
達城郡嘉昌面、月背面、花園面
陝川郡陝川面、冶爐面
高靈郡雙林面
善山郡長川面、海平面
奉化郡法田面、明湖面、鳳城面
榮州郡西面
醴山郡大山面
安東郡豐山面、北後面
尚州郡上東面
計二十ケ面
合併後の増加數
電燈定額灯　八八六灯
從量灯　一四、五四三灯
販賣電力量　三七三、四一〇KW・H(一期間)
動力一般　二、一一八、三馬力
販賣電力量　一、三六四、九一二K・W・H(一期間)
時間　一、七五三、七四〇K・W・H(一期間)
販賣電力量　四、九六二、五KW
揚水量　六五、五KW
販賣電力量　一〇、五〇一K・W・H(一期間)
ラヂオ台數　七五〇台
【寫眞は支店、右增田支店長、左水谷次長】

關和の下に協力を擧げて活動してゐるが今回同支店現在の陣容を擧げれば

支店長　增田定吉
常務取締役支店次長兼工務課長　水谷與三
庶務課長　三宅彌一
營業課長　安岡甚三
經理課長　上杉辰千

事務部を中心としてその下に三百六十四名の職員が手足となつて活躍してゐる、興亞建設事業に於け

る電氣開發は勿論でありますが、電氣事業の將來益に[illegible]る所以をもたらすべきは申すまでもないことであります」

の趣旨を標準として專ら銃後の資源開發に主力を傾倒してゐる、な任支店管内の事業成績は年々躍なる躍進を擧げつつあるが、合併後今日までの成績を擧ぐれば左記の如くである

合併後[illegible]設の發電所

全鮮一を誇る
慶尚北道の蠶絲業
收繭額増加に一段の拍車

▲慶尚北道は全鮮一のものを爲むるならば、良いもの良くないものを[illegible]に度々あらうが、蠶絲業は何といつても全鮮一の地位を持つて立つてゐるのである。

▲本年、[illegible]の掃立枚數は、大體十一萬八千枚であるが、これを内地の府縣に比較してみるならば、十萬枚以上の掃立を行する府縣は群馬、長野を除けば十七府縣を算するに過ぎない、而して縣の段數の多い府縣から順序して見ると、慶尚北道は十二番目に當り、四十萬枚との間に位してゐる。

▲更に、[illegible]を見るならば、一[illegible]の統計によれば十五[illegible]戸を算してゐる、最も多くの養蠶戸數を擁してゐるのは長野縣の十四萬戸であつて、一道府縣平均の[illegible]四萬五千戸である。これに於いて慶尚北道の占める[illegible]數は正に全鮮一である。

▲繭の品質に至つては近年慶尚北道の改良に、官民一致の努力が擧げられた結果、著るしく向上し、[illegible]用生絲の品位にそれが明はれてゐる尤も製作の關係により一様ではないが、慶尚北道の繭は[illegible]手な見えこそないが、製糸原料としては實に[illegible]のある質を[illegible]へてゐるといはれてゐる。

▲これ等の事實が、全鮮一の慶尚北道の蠶絲業を築き上げてゐるのである。併し、この程度を以て滿足すべきであらうか、道當局の[illegible]るところによれば、[illegible]の收繭額はまだ〳〵増加する餘地があるし、如何に多くの蠶絲業者を持つてゐても一戸當りの收繭額が僅かに少額では、蠶業が[illegible]の上に重きをなさぬことはいふ迄もない次第で收繭額にいたつては、内地縣に比ぶれば[illegible]の[illegible]があるし、更に製糸原料は大に不足してゐる現状である。今後の蠶繭施設はこれ等の諸點に向けられて來ねばならないのは當然で、名實共に日本一を目標に努力が[illegible]げられつゝあるのである。

片倉製絲紡績株式會社大邱製絲所

所在地　大邱府大鳳町
創立　大正八年五月
工場長　唐澤[illegible]
釜數　多條式三百四十
本社　普通百二十
資本金　東京市京橋
社長　五千八百廿五萬圓
　　　今井五介
【寫眞＝工場全景】

大邱製絲株式會社

所在地　大邱府東雲町
創立　昭和七年九月
釜數　六百五十
資本金　廿萬圓
取締役會長　野澤幸三郎
專務取締役　小口[illegible]
常務取締役　相澤[illegible]太郎
【寫眞＝工場全景】

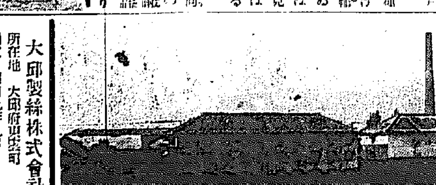

朝鮮生絲株式會社

所在地　大邱府東雲町
創立　大正八年五月
釜數　四百五十八
資本金　七十五萬圓
社長　岡野[illegible]二
支配人　[illegible]山[illegible]一
【寫眞＝工場全景】

大邱郵便局

大邱地方專賣局

大邱專賣局販賣所

慶尚北道立　大邱醫院

大邱印刷合資會社　電話八一七四七六番

慶尚北道　達城郡廳

朝鮮運送株式會社　大邱支店　支店長　高橋[illegible]

朝鐵自動車興業株式會社　大邱出張所　大邱府幸町一番地

大邱府幸町一番地　共榮自動車株式會社

慶北　土木建築業協會

慶北無盡株式會社

大邱　三中井

大邱・本町　茂英堂百貨店　電話　一七八九・六〇五三・九四・一九番

鮮光副業組合　大邱府外達城郡達西面聖堂洞

慶北貨物自動車株式會社　大邱

大邱朝鮮酒酒造組合

織物貿易　金聖在商店　大邱本町二丁目　電話長一二八九・二九番

大邱金曜會
合同銀行
商工銀行
朝鮮銀行大邱支店
殖産銀行大邱支店
漢城銀行大邱支店
朝鮮貯蓄銀行大邱支店
東洋拓殖會社大邱支店
朝鮮信託會社大邱支店

貿易商杉原合資會社
大邱府元町二丁目八番地(大邱郵便局私書函第三號)
取扱商品…木材、煉瓦、洋灰、肥料、鹽、雜穀、機械、農具、鐵油、砂糖、麥粉、雜貨
出張所及出張員　京城、新義州、群山、釜山、浦項、金泉、三陟、襄陽
電話　[illegible]
振替貯金口座　[illegible]
受取略號　タイキウヌギハラ

朝鮮金融組合聯合會
慶尚北道支部
所屬各金融組合

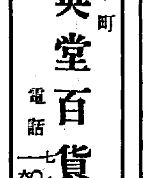
大邱府東雲町　棟居釀造場

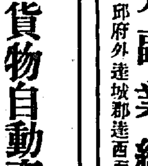
大邱府東門町　若松釀造場

伏見宮妃殿下 依然御重體

【東京電話】伏見宮軍令部總長宮妃經子殿下には御病氣御重態の御容態に拜せられるが御容態について十七日午後七時宮内省より左の如く發表された

本日御容態　體温　三十八度二分　御脈搏　百二十　御呼吸　三十

にあらせられ流動物御攝取、今朝より午後五時まで約四百立方センチ、アイスクリーム二、シャーベット一

侍從並に御使 重ねて御差遣

【東京電話】畏き邊りでは伏見宮妃經子殿下御重體の由を聞召され十六日夜侍從を御差遣あらせられたが　天皇、皇后兩陛下には御病氣御見舞として小倉侍從が、また皇太后陛下には西邑事務官がそれぞれ御使として御差遣される旨十七日重ねて御沙汰あらせられた、兩御使は午後一時五分東京驛發熱海の御別邸へ伺候、御見舞申上げた

畏くも三陛下より御見舞

【熱海電話】伏見宮軍令部總長宮妃經子殿下には依然御重態のまゝにて御恢復なく一進一退の御病勢が拜せられると承るが、十七日午後二時四十分には　天皇、皇后兩陛下御見舞として小倉侍從、皇太后陛下御見舞として西邑宮内事務官が參邸、また宮内省稻田博士より御病狀を聽取、博恭王殿下に御見舞を申上げ午後五時四十九分熱海驛發列車にて歸京した

南總督 結核展へ きのふ參觀

南總督は十七日午後三時から近藤秘書官を帶同、目下南大門小學校で開催中の結核豫防展覽會を參觀した、西龜本府衛生課長が展示の標本、掛圖で次々に說明すれば、總督は標本をいちいち指し質問を重ね「思つたより結核は恐るべきものだ、一日も早く絕滅を期さねばならぬ」と一時間二十分に亘り熱心に觀覽した【寫眞は參觀中の南總督】

愛國半島の嵐

七月の献金品愈よ激增

最近の勞苦に報いようと最近京畿道の献金、慰問袋が增加し、總督府の兵務課で取扱つたものだけでも七月中（七月中旬—八月中旬）献金五千百五十六圓八十二錢、慰問袋二萬三千七百九十二個に達した、

最近の美談を拾つて見ると

◇全北井邑郡の水野貞氏は部落民の先頭に立つて献金、慰問袋發送の愛國運動に奔走してゐたが、最近持病の神經痛で身體の自由が利かずそれが出來なくなつたので自宅に設けた祭壇の前で朝夕皇軍の武運長久を祈る役目につき、報國費前に金を投じ、一杯になつたのでこれで慰問袋を作つて「何しい慰問袋ですが誠心をお汲み下さい」との手紙を添へてこのごろ愛國部に送つて來た

◇京城府青葉町一ノ八九猪木保次氏[illegible]は去る六月中旬愛妻に先立たれ四人の遺兒を擁し一時は悲嘆に暮れたが戰死者の家庭でこんな人は多い、今後は銃後の父として立派に遺兒を育てねばならぬ、と翻然と悟り亡き妻の靈前に[illegible]

ぽつと出のお百姓に 嬉しい救ひの手

遙々國境から求人の申込み

[illegible]

へんな寫眞を賣る

献金が十七日判明した

京城府鍾路町四ノ七六[illegible]

時局を辨へた咸鏡北道一人につき、[illegible]

『献酬廢止』十年の名乘り 胸に同盟會員章 初めは變人扱ひ

懷に忍ばす準備の盃

『本紙記事を見て 時機到來の思ひ』

献酬廢止打學の[illegible]

本府內務局長室に阿原理事長を訪れ「私は既に十年も前から献酬廢止を叫んで實行して來ました」と名乘りをあげ、理事長をはじめ關係の人々をおどろかせてゐる

此の奇特な人は京城光化門通二二一鮮滿紹介所主人横山岩七氏[illegible]で、今から

廿六年前に

[illegible]

献酬の無駄

[illegible]

初志を貫徹

[illegible]

これがため

[illegible]

エピソード

[illegible]

けふ第二回鮮滿對抗綜合競技大會

滿洲軍復讐成るか

その前夜 秘策練る兩軍選手

中等スポーツ界の大當戰……けふから三日間早くも泄かつた秋晴の空の下に繰り展げられる第二回鮮滿對抗綜合競技大會を迎へて滿洲側選手は昨年第一回大會の惨敗の意氣に燃え十七日午前八時半と午後九時半の二回に亘つて續々乘りこんで來た、長途の旅に少しの疲れも見せず鬪志滿々腕をさすつてゐる、激へ鬪つ朝鮮軍は?…準備は成つた、晴れてグラウンドに見えようと待機の構へだ

京城鐵工工業組合 防諜團結成

京城府京城鐵工工業組合では[illegible]十七日午後四時から府民館中講堂で官民多數列席のもとに結成式を擧行した

[illegible]

頑張る滿洲女性

籠球チームの氣焔

寫眞【上】到着の滿洲陸上チーム【中】トランプに打興じてゐる滿洲女子籠球チーム【下】秘策を練る朝鮮軍籠球チーム

勝算あり庭球半島

コンデシヨンも上々

滿洲軍 第二陣

さく夜入城

朝鮮映畫人 協會誕生

[illegible]

愈よ明日！

海濱大運動會

場所　仁川松島遊園地

集合　十九日（土）午前七時　京城驛前廣場

會費　金一圓（往復汽車賃、バス代および入園料を含みます）

申込　會費を添へて京城日報社事業部宛へ

主催　京畿道衛生課　京城日報社

糖尿病

此病氣で色々な藥をみても治らず、と云つて放つておけば恐ろしい結果を招くので毎日不愉快な思ひをして隨分お困りの方があると存じます。今回東京市衛生局の小林博士が多年の實驗と研究による[illegible]

けふの天氣

晴れたり曇つたり

話題特急

[illegible]

慶弔日記

（十七日府出の分）

出生 [illegible]

死亡 [illegible]

太平通の小火

十七日午後四時十五分ごろ京城太平通一ノ五一木村製[illegible]

桃花町の火事

十七日午後四時十分ごろ京城桃花町一〇ノ二九八[illegible]

發品を活かせ！　品質本位

家庭染料　みやこ染

本舖　株式會社　荘司商店　東京・大阪・京城

支那事變國債　郵便局賣出し　八月廿一日より九月一日まで

賣出價段　割引　十圓券　七圓　廿圓券　十四圓　五十圓券　卅四圓五十錢　利附　五十圓券　四十九圓　百圓券　九十八圓　五百圓券　四百九十圓　千圓券　九百八十圓

胸に愛國手に國債　大藏省

受驗生募集　九州高等豫備校

奥さま　毎月の衞生に　さんぽん　新様式の…月經吸着綿　ほんとうに…便利で衞生的で安全ですワ…

よい職業　前途益々有望　日本割箸工業所

味ノ店ニュース　味の店　千代田グリル

三陟開發株式會社新株券引換公告

夏の育兒に　ラクトーゲン　品切れさせぬ育兒料

朝鮮殖産銀行

中田清一儀豫て病氣の處八月十七日午後四時四十分死去致し候間辱知諸賢に御通知にかへ此段謹告仕り候

昭和十四年八月十七日　京城府若草町　妻　中田季子　弘

商業登記公告

[illegible]

京城地方法院沙里院支廳

空に殘れる (89)

尾崎士郎 作
高木清 畫

秘書（六）

…で髭をこすつてゐた戰居風の老人が、信作のかぶる水の飛沫を避けながら、
「若いうちは元氣がよいねえ」
何事にも臆る必要を感じなくなつた周圍の空氣を帯びた聲だつた。
信作は水をかぶる手を休めて、
「や、どうも、かゝりましたか？」
「何でもありやせんですよ。それよりも水をかぶると後で餘計ぐつたりしやせんかな？」
「えゝ、――いや若いから大丈夫でせう」
「若いから、――」
老人は明るい聲で笑ひ出した。
「それもさうだ。時に、何處かお勤めですかね？」
「或る外國貿易の事務所にゐるんですが、販行田ーでなかなか骨が折れますよ」
「ほう、それは宜しいな。毛唐の會社は給料がいいつて話だが、まあ毛唐の金を取つてやるのも國のためですよ」
老人は外國貿易と外國商館とをごつちやにしてゐるらしかつた。
信作はそれを訂正してやらうと思つたが、ふと本郷王街のたるんだ顔が眼さきにちらつくと、思ひがけない言葉が口を衝いてとび出してきた。
「さうですね、まあ給料が一寸魅力があるつて言ふもんでせうねえ」
その時、頭を角刈りにした遊び人風の男が二人入つて來た。信作はそれをきつかけにして風呂から上つた。
アパートに歸ると、窓を開け、湯上りのほてりを微風に吹かせながら、西日に染る夕陽の街を見下してゐたが、不意に、今夜はどうしても本郷王街あての「上申書」を書かなければならないと思つた。
机に向ひ、「上申書」と大きな文字で勢ひよく書き出したが、本文は容易に文字になつて出てこなかつた。
こんなことでどうするか、――と氣を取り直してみても、ペン軸を握り直してみても、本郷王街や江島孩子に對するむしやくしやした氣持が胸もとにこみ上げてくるだけで、眠然な事務所改革の具體案は一つも纏まつて來なかつた。
いらいらしてペン先で紙に落書したり、紙をくしやくしやにして畳に叩きつけたりしてゐるところへ扉をノックする音がして梓村が入つて來た。
「よう。もう歸つたのか。さつぱり知らなかつた」
「君だつて早いぢやないか。どうしたんだ？」
信作が訝かしさうな顔つきでいふと、梓村はにやにや笑ひながら頭を掻いて、
「いや、それが―今日はサボつちやつたんだよ。昨夜、會社の親睦部長が支配人に榮轉した祝賀會があつてね、二次會の流れに新支配人に連れられて四五人で銀座を飲み歩いちやつたんだ」
「ぢやあ、歸らなかつたのか？」
「いや、歸ることは歸つたんだがまさに大トラだね。明日はどんなことがあつても休むんぢやないぞとお嘘ひをして寢たつもりなんだが、何しろ目が醒めたら晝の二時なんだからね、驚いたよ」
「そんなことをしても君んとこの會社ぢや大丈夫なのかね？」
「それやもう心配ないさ」
梓村は腫れぼつたい眼をしよぼしよぼさせながらいつた。
「支配人以下なかなか思ひやりが深いからね」

本社特選 日本棋院 花形棋士 トーナメント

【第一局】
五段 藤澤庫之助
先 三段 苅部榮三郎

持時間各九時間 一分以内切捨
消費時間 白 0.05分 黒 0.05分

●一 は四
○二 れ五 1
●三 に十七 1
○四 は三
●五 れ十六
○六 は十五 5
●七 に五
○八 は九
●九 は十六 6
○一〇 に十三 1
●一一 た三 1
○一二 よ十七

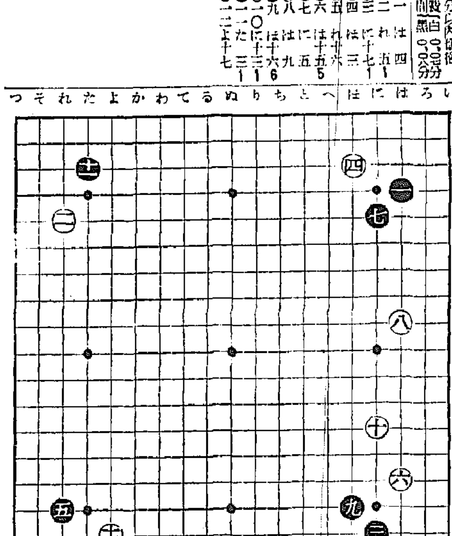

碁界の羽黒山
向ふは三段代表苅部君

評解 七段 瀬越憲作

藤澤五段

◇藤澤庫之助五段（二一）は横濱市の産、七歳にして碁を覺え、十二歳の時日本棋院の院生となる。十五歳初段、十六歳二段、十七歳三段、十八歳四段、十九歳甲組に昇進、本年一月五段に最短距離を以て高段の域に達した。この碁界における羽黒山に匹敵するものがある。

×

君が今日の地位を獲得したのは先天的の才能に恵まれてゐたといふよりも、むしろ日頃の努力と、戰局に際しての眞劍な態度、いひ換れば、何者をも匪さずには措かぬ努力と氣魄に因るのであつて、斯ういふ點は木谷七段と好一對の感がある。殊に君の棋風は吳七段や橋本六段の如き、天才肌の碁ではなく、地味で確實、地を取つてジックリ構へて打つ碁だとの定評で、努力型に屬する人と見るべきであらう。

×

これ迄大手合に出場すること十二回、入賞率は五割八分三厘で半數以上入賞してゐる。尤も吳七段の八割四分六厘といふ驚異的高率には遠く及ばぬが、しかし木谷、橋本・關山などの先輩に伍して上位にある。なほ今春の大手合においても六勝全勝して一等席の榮譽を獲得した。

×

君が過去二年間における成績を調べて見るに、勝率は最高を示し殊に黒を持つては殆ど負けたことがない。その藤澤君が本局は白を持つての對局である。如何なる打振りを示すか、諸君刮目して待たれよ。

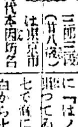
苅部三段

◇苅部榮三郎三段（廿八歳）は東京市下谷區に生る。少年時代本因坊名人（内弟子にはならなかつたが）の敎へを受け、十九歳初段、廿歳二段、廿四歳三段に昇り今日に至る。

×

同君の過去の成績を調査すると初段當時一等一回、二段に進んで一等と二等を各一回宛取つてゐる。然るに三段に進んでから八回出場してゐるが、一回も入賞せず平凡な成績に終つてゐる。これは君の實力が段位に相當してゐないからではなく、稀薄的のスランプ狀態にあると認めるべきである。これは本局（勝敗は別問題として）を通じてもその片鱗を窺ひ知る事が出來る。

×

それは藤澤君が對局に際して遊戲する、如何なる強敵をも恐れぬといふ氣概に缺けてゐる事である。

×

過去の成績から推して、藤澤に挑む君にして不斷の努力（精神の鍛錬をも含む）を敢て行はんか、四段、五段への昇進も、夢物語りではない。しかし今後の大手合においては…

同段の俊秀が戰績を收め、三段の代表として出場することになつた。記者はこの勝負に一局の勝敗を期して止まぬ。因に同期生には、前川五段・…下四段の二君がゐる。

◇開局に當りて 尚本局は定先の手合であるからコミは無い。從つて持碁になれば打直しである。

◇開局布石 黒は星撃突破の鬪法になる布石で一、三、五の形に出る。

黒七のコスミは、申す迄もなく白からの逆襲を防ぎ、さうして次に白から七にカケられて位が低くなるのみならず「はノ十二」の黒が重複する事になる。といつて黒七で直に「はノ十一」に行つと、白から「はノ十二」の絶好のハサミを喰つてゐる手である。

◇白八は削減黒「はノ十一」を防いだ手であり、同時にこの方面に地を張らうといふのであるが、白八では「はノ十」或は「はノ十一」に控へてヒラくのもある。その理由は弛く、要するに對局者の好みに依つて取捨さるべきである。

◇黒九のコスミは白からこの隅へカケられるのを防ぎ、次に「はノ十二」への打込を狙つてゐる手である。

從つて白十の受けは當然だが、特に黒九が「へノ十六」に行つた場合には、白も一路進めて「はノ十二」に備ふのが定石となつてゐる。

◇（補説）黒十一のカヽリを避けて否定する意味ではないが、この手は「よノ十六」にシマる方が黒として分り易くはなかつたらうか。さうすると白十一「れノ十一」にシマリ、黒「ぬノ十七」白「れノ十一」黒「りノ三」の好手が殘され、黒は何等差支へない。

當代一流 爭覇戰譜

第五局
平手 △四段 志澤春吉
先 ▲四段 奥野基秀
（圖は黒四〇五六歩迄の局面）

【持駒】△志澤氏 角歩歩

【持駒】▲奥野氏 角歩

▲一五歩 21
△同歩 9
▲三四歩
△三六角 7
▲二六飛 5
△四四角成
▲四五歩
△三六歩
▲二八角 31
△五三銀引
▲三五銀 3
△六四銀 2
▲二四歩

（持時間各七時間）
累計消費時間 志澤氏 二時間四分 奥野氏 二時間四十一分

觀戰記 敵にも應答在り

六段 飯塚勘一郎

後に到つての端攻めは或は無に行はぬかも知れぬ――これを輕視した奥野四段は、此處で突き捨てゝも損のない一筋の歩を逸早く突き出し、一五歩、同歩とさせた後三四歩と取り込んだ。が、後手方次ぎの三六角は何んの事ぞ先手方に鮮やかに五八金と卸かれてゐたら案外後に痛く好着はない筈。無論その時三八歩打の筋はあるけれど後手三八歩なら又先手方にも六五角又三七銀引の對策があつて、さう後手方の理想通りには「無理やかに運ばない」――では先手三七銀引の變化に就いて研究してみると、先手三七銀、五四角、四六角、六四歩、同角、九二飛、四八銀、六三金、（此の手で後手一六歩なら一三歩、同香、一四歩、同香、一五歩、同香、二五飛、一七歩成、二五飛で後手方これは勝勢の形となる）四六角、七三角、二三歩と打つて置いて、この成れはむしろ先手方が優利のやう思はれる。後手方は先手の一三歩を捨て置けば、一五香と走られる嫌があるし、さりとてこれを同香なら、一四歩、同香、二四歩、同歩、同飛と出て、これ結局後手方香損の形勢を免がれない。

では何故奥野氏が敵の三六角に五八金と寄らなかつたであらう？謂者の疑問は即ち此處に在る謂だがそこは後手方に三八歩と打たれると奥野氏は味方が「不利」だと直感しての結果ではないだらうか。その時何一層深く讀み極めれば、自然と打開の方策は思ひ浮かべられる筈なのに、奥野氏が二六飛と浮いて敵角を四七へ成込ましたのは、相當大膽なる強行手だつた。「角を成らせずに銀を見れろ」と喘いげしくも叫る奥野四段であるが、それには志澤氏にも銀を喰らせ――はやるが如き云ふ次手の三六歩だつた。然し取つて取り合ひでは角を成られた丈け、不利となる先手方の現勢では、また取得へられぬ限へ無がつけて二八角と打つたはやむを得ぬ。謂ゆる緩優な手でも銀を渡せぬとすれば此際これ以外適手がない。そこで後手方それなら此方も「嫌ぢやわい」と、輕く五三銀と逃げたは賢明。次ぎに二九馬で桂取りの味を殘して流石だ。よ…先手方は三五銀、六四銀とさせ、二四歩で鋭く二筋に攻み掛かつた。

JODK ラヂオ

十八日（金） 第一放送

朝の部

午前六・〇〇（東）ラヂオ體操
六・二〇 ニュース
六・三〇（東）實用英語會話（十三） A・F・トーマス L・G・
七・〇〇（東）時報（武）商況通報、今日の天氣見込（波浪を除く）
七・〇一（東）朝の修養 葉隱武士道（三） 山上曹源
七・二〇（東）朝の音樂（レコード）
九・二〇（城）氣象通報
九・四五（大）幼兒の時間 ラヂオあそび「うたあそび」（二） オアソビクラブ
一〇・〇〇（城）家庭メモ・料理獻立（日滿の國書出し）日用品値段
一〇・二〇（大）婦人の時間 婦の上ること 六濱 照傳
一一・二〇（城）慰安の時間（朝鮮・新山・咸興・淸里）法律

晝の部

正午（東）時報
午後〇・〇五（城）箏曲（一）五段砧（尺八）田村智山（箏高音）稻見京子、和山知行（同低音）稻見京子、（二）落葉（尺八）田村智山（箏）和山知行（唄）稻見京子
〇・三〇 ニュース・經濟市況 段・商業・證券市況値段（京城・咸興）
二・四〇（東）ラヂオ體操
三・〇〇（名）婦人の時間 農村婦人の勤勞作業實況―愛知縣額田郡福岡町字高須より中繼―
四・〇〇 ニュース・氣象通報（釜山・淸津）觀光案介

夜の部

六・〇〇（城）名曲レコード・アルバム「解說付」（釜山・淸里入中）管絃樂 ウイリアムテル序曲 ロッシーニ作曲
六・〇〇 傳說童話（平壤）〃 大關 繁
六・〇〇 マンドリン獨奏（咸興）（一）ナポリの唄 チャイコフスキー作曲（二）わが愛もて ビリイ作曲（三）ドナウ河の漣 イヴアノヴイッチ作曲（四）ホタ・ボビーラ ビラ作曲（五）タランテラ ラ・スカラ作曲 マンドリン 尾崎紘支知 ギター伴奏 金 襄淑
六・二〇（東）コドモの新聞
六・二五（東）講演 北支宣撫班を語る 陸軍步兵大佐 中山友義
六・四五（東）商業ニュース
六・五五（東）カレント・トピックス
七・〇〇 ニュース、天氣見込
七・三〇（東）國民歌謠 山の歌（獨唱）内田榮一（合唱）アンサンブル・シエーン（伴奏）東京放送管絃樂團
七・四〇「南京より」（一）講演 中支民衆組織 海軍陸戰隊本部長 朱大琉（二）〃 〃
八・〇〇（東）管絃樂 交響曲第四十一番ハ長調『ジュピター』 モーツァルト作曲（第一樂章）アレグロ・ヴイヴアーチェ（第二樂章）アンダンテ・カンタービレ（第三樂章）メヌエット（第四樂章）フイナーレ・アレグロ・モルト 日本放送交響樂團（指揮）マンフレッド・グルリット
八・三五（東）文化劇（男の子A）佐藤（男の子B）吉川 見河メマ（女の子）小島洋々 田中千代 川田郁子 村瀬雄（作）（演出）伊馬鵜平
九・〇〇（東）盛夏に贈ふ 一九四會滑谷場にて―み…集ひ
九・一〇（東）時事解說 ダンチヒを繞る歐洲の危機 田村幸作
九・四〇（東）時報・ニュース解說・氣象通報・明日の番組・地方へのニュース

第二放送

午前一一・二〇 家庭の時間 法律讀（五）禁治產
午後〇・〇五 ハワイアン・ギター（レコード）
五・〇〇 野球實況 ―京城グラウンドより中繼―
七・〇〇 講演
七・三〇 童話
八・〇〇 音樂
八・二〇 野談
九・〇〇

あすのきゝもの 十九日（土）

午前一〇・二〇（大）第二十五回全國中等學校優勝野球大會實況―甲子園野球場より中繼―
四・〇〇 ニュースに引續き（城）野球試合實況（二試合・京城・平壤・咸興）鮮滿對抗野球第一回戰―京城運動場より中繼―
六・〇〇（東）英語世界一周（八）スカンヂナヴイアの卷
七・四〇（大）子供と家庭の夕
九・〇〇（東）ラヂオ小說

不動産競賣公告

京城地方法院

左記不動産ヲ昭和十四年八月卅一日午前九時當院ニ於テ競賣ニ附ス 競落期日ハ昭和十四年九月五日午前十時同所ニ於テ競落許可決定ヲ言渡ス

昭和十四年民執第…號 一、京城府… [illegible]

商業登記公告

株式會社朝鮮商業銀行 … [illegible]

光州地方法院順天支廳

淋病を根本的に……

慢性 尿道炎 膀胱炎

化學薬で治らぬ人
再發くて苦しむ人
濁りのとれぬ人

此療法なら必ず……
責任を以て推奬す

體驗者の絶讃 藥熱逆療法

類の無い療法

柴崎先生 發見者

…ある事は夢想…門に研究し續けて…りします。今流行の色素剤化學薬（内服・注射）等は十五年前より研究してゐるが一長一短にして理論通りの成績上らず…化學薬は決して全治せず…コノモトである。是は…

婦人の淋毒性 膀胱と内膜の方へ

此病氣は男子だけでなく婦人にも隨分あります。古い病毒を知らぬ間に感染して時經て惡くなるのが實に數多くあります。初めは膣口が痒くなつて尿近く頻尿がしたり、小便後の不快感、腰部又は下腹部が引つり痛み、下り物があるかゝる症狀を從來は婦人病と思ひ、温めたり、温めれば治ると思ひ振り出しを飲んだり…をしたりしてゐますが、其の位の治療で治るものではありません。淋毒のしわざであるから淋毒をとられば治りません。かゝる病氣には當家のコノモトを服用して病毒を治療せねばなりません。お困りの方は早く大瓶を服用下さい。服用せし方は思ひがけなく健康を取戻して喜んで居られます。

逆療法の偉力 コノモト 慢性に絶對的

◆藥價は慢性用大箱一箱十五回分約廿一日量金十圓。中箱金六圓。急性用一箱金三圓の三種。送料各十錢。領土四十錢當分…金すれば個人名で郵送す。代金引替は切手廿錢御送の事。

發賣元 柴崎製藥所
東京市下谷區御徒町三丁目九〇
振替東京三一八五八番 電話下谷 大三二七番

朝鮮特約店

京城府鍾路四丁目 山崎仁壽堂
釜山府辨天町 大黑藥舖
釜山府辨天町 豐田藥舖
仁川府本町 北島藥店
大邱府元町 岡田回春堂
平壤府大和町 森田藥店
太田府本町 小林藥局
群山府大和町 林下藥店
木浦府大和町 木下藥局
馬山府京町 石見堂藥店
全州府大正町 上田藥店
光州府本町 木下藥局
元山府本町 池田回天堂

アミノコロン

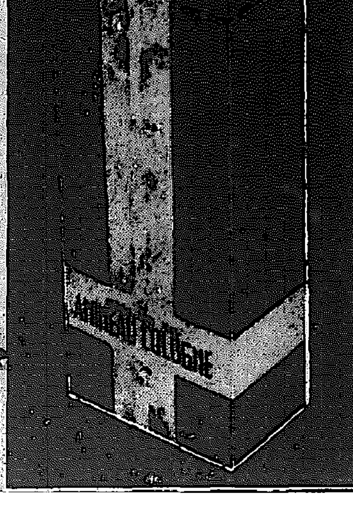

小じわ・たるみ・しみ・そばかすが消えにきび・吹出物・顔の脂が取れ見違へるほど健康な素顔美を創る！

榮養素アミノ酸を直接肌に補給する 藥用美肌化粧水の先驅！

食物中に含まれた蛋白は胃液、膵液其の他内分泌や酵素の作用で、消化分解されてアミノ酸となり、小腸の毛細管に吸收されて血液によつて身體各組織に運ばれ、肉や皮や骨や毛や爪を造るのです。

故にアミノ酸が缺乏すると、體重が減り、元氣がなくなりますが、皮膚には特に小皺、弛緩や汚點、雀斑などが殖え、組織には分泌異常が起つて、面皰や吹出物が絶えず醜い脂ら顔になつたりします。

アミノコロンは、此の貴重なアミノ酸を、直接皮膚に吸收させ、その強力な藥効で榮養不足や分泌過多等による肌面の異常を一掃し、生れ變つたやうに彈力のある美しい若肌を創るといふ最新の藥理に立脚した全く獨創的の藥用化粧水です。

從つて遙か南歐を偲ぶトスカの香り馥郁たるアミノコロンの朝夕の一滴は、若い人の麗容を、一層健康美に艶やかせると共に中年婦人に忍び寄る容色の衰へを回復し、漸次お顔を清艶溌刺といたします。

定價 一圓二十錢

◆デパート・有名化粧品店にあり

アミノ酸専門に據たる弊社が自信を以てお奨めする新發賣の特製品是非共御試し下さい!!
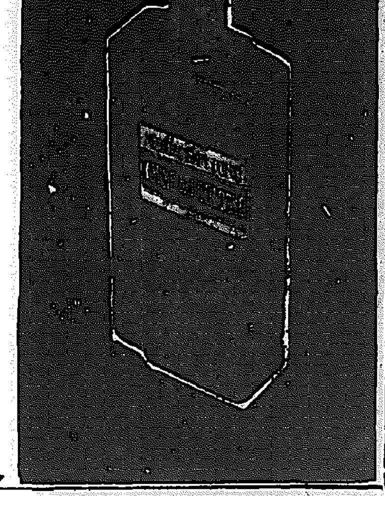
本舗 寶製藥株式會社 東京・京橋・味の素ビル 電話京橋 大五〇七七番